PRIMER AÑO — Núm. 139. PORTE PAGADO Dirección, Redacción y Administración: AVENIDA DE MAYO 769 Buenos Aires, Lunes 29 de Mayo de 1916

Biblioteca de la Universidad
F.C.S. La Plata

Todas las cartas destinadas a la Redacción deben ser dirigidas al Director.

Como el diario no puede responsabilizarse por los manuscritos que se le envíen, ruega a los autores guarden copia de ellos.

Dirección Telegráfica: EPOCA; Buenos Aires

Teléfono: Unión Telefónica 5194, Avenida.

La Epoca

PRECIOS DE SUSCRIPCION:

CAPITAL

$ m/n. Un mes 1.70 — $ m/n. Tres meses 5 — $ m/n. Seis meses 10 — $ m/n. Un año 20

PROVINCIAS

Un mes 2 — Tres meses 6 — Seis meses 12 — Un año 24

EXTERIOR

$ m/n Un mes 2 — $ m/n Tres meses 6 — $ m/n Seis meses 12 — $ m/n Un año 24

Número del día 0.08 — Número atrasado (dentro de los 30 días) 0.20 — De fechas anteriores 0.30.

LA EPOCA se envía directamente por correo a toda persona que lo pida acompañando el importe correspondiente. Los pedidos de suscripciones para el interior de la República se atenderán por cualquier número de días a razón de 0.08 por ejemplar.

VEASE EN LA PAGINA FINAL LA INFORMACION DE ULTIMA HORA

29 DE MAYO DE 1916

La política del acuerdo

Arrastrado por el caudaloso torrente verbal que pusieron en franquía los acontecimientos políticos, acaba de reaparecer un vocablo desusado y anacrónico: acuerdo. Después de largos años de olvido se ha vuelto a mentar el acuerdo en la cámara argentina; y no como referencia a un período pretérito de la historia nacional, sino a guisa de una posibilidad nueva y actual para resolver la situación política, juzgada tan difícil como azarosa.

Acogemos la palabra con menos repugnancia que sorpresa. Es como si asistiéramos a la exhumación de un anticuado instrumento, hacia cuya olvidada eficacia se volvieran ciertos anhelos, con la esperanza de hacerla servir en la espinosa emergencia. Algo así como el récipe archivado de una añosa terapéutica, que manos inquietas arrancaran a su tranquilidad de archivo, como quien descubre una panacea para todos los males políticos de la nación. El oxidado instrumento, la amarillenta receta, alzadas triunfalmente con gesto demasiado optimista, no parecen corresponder a las ilusiones sobre ellos forjadas. Estas cosas viejas tienen una reputación que no conviene someter a nuevas confrontaciones. Pudieron poseer una eficacia circunstancial, accidental quizá; pero su discutida excelencia—discutida hasta en los tiempos de su mayor boga—no justifica esa fe nueva que intenta reconstruir abolidos procedimientos sobre las virtudes imperecederas que se les atribuyen. Hay que dejarlas en paz, como a una curiosidad respetable e imperfecta para los tiempos actuales; como a esas viejas armas de guerra que ennoblecen las panoplias de nuestros museos. Buenas, excelentes quizá en su tiempo y para un apuro, han llenado ya su misión. Nadie imaginaría racionalmente armar al ejército argentino con el armamento utilizado en la guerra del Paraguay. Cada cosa tiene su tiempo; prematura, fracasa; tardía, no sirve...

No creemos necesario fijar la posición histórica de la Unión Cívica Radical frente a la política del acuerdo. Hasta creemos inoficioso conceder al asunto una atención que no reclama todavía; porque al fin sólo se ha hablado del acuerdo por un diputado que no parece ser el hombre representativo de su partido. Su palabra apareció flotando no precisamente como el arca de Moisés, sino, más bien, como el despojo de un naufragio lejano. Puede ser muy bien que el representante que se atrevió a tripular ese frágil bastimento lo haya hecho más como una ociosa proeza de "amateur" que como una tentativa seria de profesional. De todos modos, puede tratarse de un "ballón d'essai": y en tal caso es provechoso orientarlo acerca de la dirección de los vientos que soplan. Salimos al encuentro de sus propósitos...

No es apropiado el momento ni las circunstancias oportunas para reabrir la discusión sobre la debatida política del acuerdo. Por lo demás, la Unión Cívica tiene un cuerpo de doctrina formado sobre el particular: pero sin reeditar una controversia histórica, es posible señalar las diferencias fundamentales que median entre las condiciones políticas y las circunstancias que rodearon el histórico acuerdo del 94.

Empecemos por decir que, entonces, el acuerdo fué propuesto por el general Mitre; actualmente, sería ofrecido por el gobernador Ugarte. Inútil señalar las diferencias.

Pero es que, además de la enorme distancia que media entre los hombres, las condiciones generales son substancialmente distintas. El acuerdo del 94 fué una transacción entre dos fracciones poderosas que habían dividido la opinión pública, hasta el punto que la opinión podía, por entonces, comprender y seguir tendencias políticas que sólo le eran accesibles bajo el lema de un nombre. La masa del país seguía un poco pesadamente, dominada por una especie de inquietud biológica, el enconado antagonismo que amenazaba conducirlo nuevamente a la anarquía. Ni de una ni de otra parte podían invocarse títulos democráticos, de calidad totalmente saneada. Había una irreductible situación de hecho—irreductible, al menos, para los hombres de la época—que no podía ser modificada por la gravitación de una opinión pública adelantada y entendida para obstruir cualquiera derivación extrema de aquella desinteligencia puramente política. El acuerdo, entonces, fué un arbitrio escogido para eludir un peligro peor. Tal fué, cuando menos, el pensamiento de sus inspiradores.

De entonces a ahora, los tiempos han cambiado. La ley electoral no es una tentativa osada, sino, de acuerdo con la formación racional de las leyes, una sanción de las tendencias populares. Existe una opinión pública efectiva y perfectamente iniciada en el misterio de sus conveniencias. Existen clases que oponen una sólida barrera de intereses defensivos a las excursiones aventuradas de la política. Sobre la cohesión nacional apenas pasan, epidémicos, fenómenos que antes ponían en peligro su mal lograda organización. Eso en cuanto a la nación.

Por lo que a la situación de los grupos políticos respecta, también la diferencia es fundamental. No se trata de dos agrupaciones más o menos poderosas que aspiran a la hegemonía política girando nombres prestigiosos, sino un gran partido nacional, orgánico, resistiendo las tentativas de una mal unida coalición de banderías políticas. Un comicio libérrimo y ejemplar atribuyó al primero los derechos de gobernar a la nación por tal número de sufragios como no los obtuvo jamás partido alguno en ninguna república sudamericana. Frente a esa organización sólida, normal, elevada por sus cabales, rebulle la ambición inquieta de un conglomerado amorfo que pretende adjudicarse una personería de clase y de tradición que no posee. Porque la denominación de conservadora es tan arbitraria para la liga de oficialismos náufragos y sobrevivientes como lo sería cualquier otro nombre común con que pretendieran inscribirse.

Como se ve, de 1916 a 1894 median diferencias definitivas. Para que se pueda hablar de transacción es menester que las fuerzas sean equilibradas. En las condiciones actuales, la insinuación de un acuerdo no puede ser otra cosa que una graciosa peludancia. A menos que sea una candorosa tentativa de engaño...

FIESTAS DEL CENTENARIO

LAS EMBAJADAS

Dadas las circunstancias especiales por que atraviesa el viejo mundo, es muy probable que para nuestras fiestas centenarias del mes de julio próximo las naciones de Europa, en su mayoría, no envíen embajadas extraordinarias. Lo más seguro es que a los ministros acreditados ante nuestro gobierno se les remita las credenciales de embajadores.

La nación que tal vez pudiera enviar una embajada es España.

De manera que las embajadas extraordinarias en su mayoría vendrían de los países sudamericanos y el resto del nuevo mundo.

El Brasil se ha anticipado a todos y ha nombrado una embajada que, presidida por el senador Ruy Barbosa, nos da una prueba de amistad.

EL DÍA POLÍTICO

UNA FIESTA UGARTISTA

La situación ugartista de Morón celebró el aniversario patrio con una jugada de taba. Número exclusivo del programa de festejos, adquirió, naturalmente, magnitudes gigantescas. Porque los ediles de Morón no imaginaron una jugada corriente, vulgar, sino algo que por sus proporciones guardara relación con la importancia de la efeméride que se pretendía celebrar. De ahí que después de una larga deliberación se resolviera organizar la jugada de taba más grande del mundo. Proyecto ambicioso que contó con la entusiasta aquiescencia de todos los municipales que prometieron contribuir con su personal habilidad al mayor éxito del espectáculo. De acuerdo con la mente de sus iniciadores, la jugada había de ser algo extraordinario en su género; lo que las pirámides egipcias al común de las construcciones; lo que el Palacio del Congreso al viejo Cabildo; lo que el festín de Trimalción a una comida en la Fonda del Ferrocarril, de Morón; lo que la gran muralla china a las paredes de la casa del intendente moronense; lo que los pucheros de Camacho a las ollas que hierven en las humildes cocinas de los vecinos pobres del pueblo.

La fantasía fecunda de los concejales de Morón se extravasó en ilimitadas concepciones, que se guardaban bajo secreto de juramento para sorprender a los administrados. Algo así como el misterio de las urnas de doble fondo. En el vecindario hablábase "sotto voce" de tabas pintadas de azul y blanco—cuarenta tabas por lo menos que habrían de volar por los aires al mismo tiempo—de "taberos" insignes, "clavadores" famosos secretamente reclutados en la provincia. Se mentaban magníficos premios instituídos: de campeonatos organizados, de problemas relacionados con el difícil arte de echar suerte con el hueso. De todo lo que puede dar, en fin, la fantasía de un edil moronense excitada por el júbilo patriótico.

Nos apresuramos a hacer constar que no todos estuvieron conformes con el programa excesivamente restringido y tradicional confeccionado por la intendencia. Pero el edil más importante rechazó un proyecto de velada literaria presentada por los dos poetas más caracterizados de la comuna y se atuvo enérgicamente a las cuarenta tabas pintadas.

Por desgracia, la inclemencia del tiempo perjudicó el magnífico programa. Cuentan en Morón que sólo actuaron cinco huesos sin decorar. El intendente perdió quinientos pesos. Justo castigo de las Euménides, conjuradas por los desahuciados vates moronenses...

¤ ¤ ¤

ELECCIONES EN CORRIENTES

Bajo los auspicios de la intervención se realizaron ayer en Corrientes las elecciones de renovación de la legislatura provincial. Los resultados de ese comicio coinciden, con escasas diferencias, con los que arrojaran las elecciones nacionales de abril. Es probable que el hecho sea interpretado como una comprobación de la popularidad del ex gobernador, doctor Loza, y de los cuanticosos capitales políticos de la fracción liberal que lo sostiene. La explicación, empero, es otra. Quiere decir que no han variado las condiciones en que se verificaron las elecciones de abril; y no habiendo variado las circunstancias la resultante tenía que permanecer inalterable. Todos los departamentos continúan bajo la autoridad directa de la intervención; no se ha escuchado ninguna de las indicaciones formuladas ante el contraalmirante Sáenz Valiente. Benévolamente contraloreadas, las situaciones liberales y vidalistas han hecho funcionar tranquilamente sus mecanismos electorales.

Naturalmente, los resultados habían de ser favorables a la situación.

¤ ¤ ¤

BANQUETE CONSERVADOR

El ugartismo platense se prepara en mantel largo a festejar su hipotética victoria comicial del 2 de abril en la capital de la provincia.

Sobre aquellos resultados del escrutinio, practicado primeramente por la junta electoral con resultado favorable para el radicalismo, y luego rectificados a los pocos días por "error de suma", ya nos ocupamos a raíz de aquella "operación" que como en otros casos parecidos dió margen a las reclamaciones de los señores Montieverde y Solanet.

Sin embargo, el ugartismo considera firme su victoria a base de los innumerables pases tramitados de los peones y cuadrillas con trabajo "ad hoc", de las libretas secuestradas, de la extorsión a los empleados de las exoneraciones consabidas y de la imposición a los dudosos para que presentaran al día siguiente de la elección su libreta en blanco como demostración de que no habían ejercido en su contra el derecho del voto, y se aprestan a la solemnización del suceso, aunque, al decir del diputado Moreno en el último debate parlamentario, "hubo allí para todos los gustos", porque los radicales triunfaron en diputados y los conservadores en electores.

Pero a nosotros no nos interesa mayormente la discusión sobre un hecho en que la opinión pública tiene su juicio pronunciado, ni tampoco respecto al derecho de festejar un triunfo precario y deleznable.

Nos alarma, sí, el asalto que ello comporta para el tesoro provincial que deberá oblar los 500 cubiertos a 20 pesos o sean 10.000 pesos, que importará ese regocijo "popular", pues tenemos conocimiento ya que gran parte de las invitaciones que han empezado a repartirse se hallan en poder de gente cuyos medios de vida no les permite efectuar un extra de esa naturaleza, entre los cuales hay muchos empleados que sólo nos explicaríamos su adhesión, si ella ha sido exigida bajo pena de separación del cargo.

El observador más imparcial puede comprender que en la capital platense, y aun en nuestra metrópoli, un partido político tendría que realizar esfuerzos considerables para conseguir espontáneamente una asistencia semejante de comensales a un precio que no condice con la crisis que atravesamos.

EL MENSAJE

Con los ceremoniales de estilo, mañana a las 2 de la tarde se reunirá el congreso en asamblea, para escuchar el último mensaje del presidente de la república. Hasta esa hora el doctor de la Plaza guardará el secreto de los asuntos de que trata el mensaje, documento cuya importancia se descuenta de antemano, en razón de causas que están en el ambiente y a las que no es posible, ni siquiera suponer, que el primer magistrado haya podido substraerse.

¿Qué nos dirá el presidente en su mensaje? ¿Cómo encarará el doctor Plaza las elecciones del 2 de abril, en las que el partido Radical venció en buena ley a todas las agrupaciones conservadoras y a todos los oficialismos complotados hasta con los socialistas para arrebatarle al triunfador su legítima mayoría?

He aquí un misterio que se desentrañará recién mañana. Nadie, ni los íntimos del primer magistrado han logrado quebrantar su reserva.

De ahí la enorme y justificada expectativa que reina en todo el país y el deseo de todos los ciudadanos de conocer la palabra del señor presidente.

Las elecciones de La Rioja

Un acto fraudulento

El gobierno se ha burlado del pueblo

Según nos comunica nuestro corresponsal, las elecciones de renovación del Ejecutivo en La Rioja han resultado una burla por el cúmulo de violencias ejercitadas y de las artimañas puestas en juego para burlar el triunfo del radicalismo que día a día ve crecer el número de sus adherentes.

Y, en efecto, allí donde sabía el oficialismo que el triunfo no le correspondería, ha evitado la constitución de las mesas y obstaculizado la libre emisión del voto con la intervención de las policías puestas al servicio de los presidentes de comicios que les eran favorables.

Está visto, pues, que el régimen no quiere convencerse de que a la vieja era ha sucedido la nueva evolución concordante con los preceptos de la ley y se debate en sus estertores resistiéndose a dejar que la democracia y la libertad electoral sean una verdad en el país.

Más que lo que nosotros pudiéramos decir al respecto, pinta el desarrollo de la elección el telegrama de nuestro corresponsal, que dice así:

LA RIOJA, mayo 29. — Los elecciones de anteayer fueron una burla sangrienta a las leyes y a la cultura a que hemos llegado en el resto del país. El oficialismo usó de todos los medios para contrarrestar el triunfo radical. Allí donde veía la imposibilidad del triunfo no formó una mesa, precisamente la más fuerte en electores radicales, como ocurrió en el departamento de Castro Barros, donde anuló la mesa cuatro y en General Ocampo la mesa tres, contando para esto con que los conjueces le pertenecen de acuerdo con la insaculación hecha a su amaño.

En Laura, donde no era posible dejar de formar mesa, por ser nada más que dos, recurrió a la presión brutal, haciendo custodiar las mesas con siete agentes armados a rémington, a las órdenes del subcomisario de Malanzán, Pizarro, quien a la puerta del comicio seleccionaba a los electores para dejarlos pasar, según sus conveniencias.

En Villa Unión se instalaron las mesas con padrones falsos "ad hoc", cuando según la ley debían usarse los padrones nacionales.

En la capital triunfó el partido radical por 208 votos sin que se extendieran los diplomas a los electores triunfantes por no haberse realizado el escrutinio general en la mesa primera, como lo establece la ley, porque piensan proceder como hace tres años, en que para sacar triunfante al candidato Vera Barros, la legislatura dijo que debíase computar la capital con Sanagasta y Patquía, que deben tener representación, según la constitución, que dice: "Se distribuirá la representación de modo que corresponda un diputado por cada distrito electoral o departamento de la provincia, con excepción, desde luego, de la capital y Chilecito, que tendrán dos". Basta averiguar si Patquía y Sanagasta son departamentos y lo son por leyes de 1883, reiteradas por decretos de 1903. En cuanto a los electores, dice que serán el duplo de los diputados por cada departamento.

Los radicales, hasta ahora, tienen aviso de haber triunfado en Chilecito, Famatina, Villa Castelli y Chamical y haber empatado la elección en Villa Unión.

LA RIOJA, mayo 29. — Esta tarde a las 4 continúa la elección en esta capital, suspendida el sábado antes de hacer el escrutinio general en la mesa primera como manda la ley por no dar diplomas a los electores radicales triunfantes.

De este modo la elección durará tres días, cuando la ley ordena hacer el escrutinio en cada mesa a las 4 de la tarde y luego el escrutinio general del departamento. En la mesa primera, con las actas anteriores y sin otorgar los diplomas correspondientes a los ganadores. Se contraría también la constitución en su artículo 48 que dice: "La elección se terminará en un solo día, sin que ninguna autoridad pueda anticiparla, suspenderla o postergarla por motivo alguno".

Mientras tanto las actas y demás documentos se encuentran en la casa particular del presidente de la mesa primera, siendo que desde el mismo día de la elección deben estar en la legislatura.

Anoche una banda de foragidos y malevos con la banda de música de la policía de esta capital a la cabeza, fueron a las doce de la noche a la estación del ferrocarril a esperar al diputado Jaramillo, arrojando cohetes y piedras a las casas de los radicales y profiriendo frases injuriosas para los mismos.

Por cierto que el gobernador Vera Barros tolera y secunda con la pasividad policial estos hechos deprimentes.

¿COMBINACIONES?

RUMORES CIRCULANTES EN LOS CENTROS POLITICOS

SU CONSISTENCIA

NO ES POSIBLE SINO LA SOLUCION RADICAL

El ambiente político está plagado de rumores extraños; de combinaciones ficticias, cuando no absurdas; de planes género Sherlock Holmes, de invenciones terroríficas, de desenlaces imprevistos...

LA EPOCA tiene motivos que no necesitamos encarecer ante nuestros lectores para creerse bien informada. No es diario que hace gala de la noticia "sensacional", ni está en su índole recoger toda la chismografía de los círculos.

Pero el momento es propicio para el invento interesado; para la circulación de especies fantásticas, y es fácil comprobar hasta qué punto se procura extraviar la opinión, cuando se sabe positivamente lo que fulano o zutano han afirmado como noticias "del mejor origen".

Desde luego, y ante todo, demócratas y conservadores parten de la base de que el gobierno "no debe ser radical". Hasta hace algunos días "no sería de ninguna manera"; después "se procuraría que no fuese"; ahora "no debe ser".

Por supuesto, que la única razón de peso ya la hemos oído públicamente: ¿Cómo se explicaría el triunfo de la mayoría, cuando la minoría tiene Congreso y provincias?

A objeto de conocer los rumores corrientes en los campos adversos al radicalismo, visitamos esta mañana a un hombre político, independiente y muy vinculado, cuyos informes tienen indiscutible interés, como van a comprobarlo nuestros lectores.

—En efecto — nos dijo — circulan los más extravagantes rumores. Si usted desea impresiones contrarias a su propio modo de pensar, no va a encontrarlas en mí. Estoy hoy completamente radical, y usted sabe que no lo he sido nunca, porque entiendo que toda tentativa de usurpación de cuanto el radicalismo ha obtenido legítimamente, sería una indignidad, con el agregado de que plantearía problemas que el país no tiene por qué soportar, toda vez que son producto de la ambición de unos cuantos.

Habrá que poner los puntos sobre las íes, y los pondremos todos, radicales y no radicales.

Me sería imposible dar a usted un extracto siquiera de cuánto he oído en estos días.

Son tan ingenuos los adversarios del radicalismo, que no tienen ni la malicia de inventar cosas verosímiles. ¿Sabe usted cuáles son los nombres que ellos "aceptarían como una honrosa transacción"? Pues, ni más ni menos, que los de ciudadanos muy caracterizados, pero que no son radicales. Entienda usted: que no son radicales.

Y el gobierno futuro será radical, no por la voluntad de éstos o aquéllos, sino por voluntad del país.

Ahí tiene usted mi opinión: no hay gobierno posible, si no es gobierno radical y con la fórmula radical.

LAS ELECCIONES EN CORRIENTES

DATOS PARCIALES

CORRIENTES, mayo 29. — En Mercedes sufragaron 1800 ciudadanos, creyéndose que el triunfo corresponda a los radicales. En la 5.a sección no votaron éstos por impedirlo la creciente. En Mburucuyá votaron 1250, con mayoría radical. En Soledad el escrutinio arroja 1234 votos, calculándose 300 radicales, faltando aún datos de la 3.a sección. En San Miguel los radicales obtuvieron 20 votos y en total 375 en total de los que 95 son radicales.

En Libres, donde votaron 568 electores, se adjudican el triunfo los radicales.

En San Luis sobre 2100 sufragantes, se calculan 250 radicales. Faltando noticias de Lavalle y San Cosme.

CORRIENTES mayo 29. — En Lavalle sufragaron 1176 ciudadanos y en San Cosme 1100.

En ambos puntos el radicalismo ha obtenido mayoría.

SANTA LUCIA, mayo 29. — La lluvia incesante de ayer, no privó la formación de mesas, sufragando 1206 ciudadanos, en el mayor orden.

Es digno de aplauso el entusiasmo de los radicales que a pesar de estar el río crecido concurrieron desde 25 kilómetros.

La huelga de chauffeurs

Adhesión de los cocheros

Como lo noticiamos en nuestra edición anterior, los cocheros de plaza han hecho causa común con los conductores de automóviles en huelga.

Ayer de mañana salieron a la calle varios cocheros, pero cuando comenzó a llover la reducida cantidad de coches que circulaban no podían dar cumplimiento a la enorme demanda de pasajeros, sobre todo en las estaciones de ferrocarriles, donde no se contó en ningún momento con los vehículos necesarios para efectuar el servicio de traslado hacia el centro.

Los cocheros, como es lógico suponer, abusaron de esta situación extraordinaria para cobrar los viajes el triple o el cuádruple de lo que comunmente se paga. Ajustaban el precio antes de que el pasajero subiera al vehículo, obligándole luego a pagar además del importe correspondiente del viaje un suplemento por demás exagerado. El mismo inconveniente se notó a la salida de los teatros en que el público se vió obligado a largas esperas de tranvías, generalmente todos ellos completos.

Ya sea por la solidaridad del gremio o por que los que no están de acuerdo con el movimiento temen a los huelguistas, el hecho es que no circulaba por las calles de la ciudad ningún automóvil con taxímetro.

Tan numerosa como las anteriores fué la asamblea de ayer en la plaza Lavalle, en la cual, después de hacer uso de la palabra varios oradores, la asamblea votó por unanimidad el mantenimiento del paro.

Hoy, como ya lo hemos anunciado anteriormente, se reunirán a las 8 y 30 p. m. las compañías que explotan el servicio de automóviles con taxímetro y la sociedad de propietarios de carruajes de alquiler en el local de la calle Loria 1341 para tratar asuntos relacionados con la huelga actual.

Se nos ha informado en el ministerio de Obras Públicas que el doctor Moyano piensa dar a conocer públicamente su actuación en esta huelga.

La cuestión presidencial

Contribución al estudio de los artículos 81, 82, 83, 84 y 85 de la Constitución Nacional

Sus fuentes

Los términos cómo se está planteando nuestro problema presidencial exigen un estudio detenido de los textos constitucionales pertinentes, para llegar a establecer la verdadera doctrina a la cual es necesario y patriótico ajustar su solución, concordando así con el anhelo popular pronunciado en el magno comicio del 2 de abril, llamado a ser histórico por muchos conceptos.

Habiendo ocurrido dudas acerca de varias cuestiones constitucionales por las raras circunstancias que acompañan esta elección y que no pueden ser resueltas, desde luego, por disposiciones expresas y claras, se impone antes de entrar al examen lógico y jurídico de esos textos una investigación para establecer las fuentes que los inspiraron. En los estudios hasta hoy publicados, sólo se ha hecho referencia a la Constitución de Estados Unidos: artículo 2.o, sección 1, incisos 1.o, 2.o y 3.o; sin embargo, no se encuentra allí la fuente inmediata, que es lo decisivo, para la interpretación de ciertas locuciones empleadas en los textos que comentamos, aunque ha sido indiscutiblemente la originaria.

El doctor Alberdi, autor del Proyecto de Constitución para la Confederación Argentina, ya decía en una nota al pie del capítulo II, Poder Ejecutivo: "Este sistema tiene su apoyo en los ejemplos de Estados Unidos y de Chile".

Ahora bien: comparando los textos actuales de la Constitución con los del Proyecto Alberdi, se advierte que no han sido tomados al pie de la letra; ellos fueron modificados por la Comisión Redactora del Congreso Constituyente del año 1853. Y tal como fueron propuestos por esa Comisión, así fueron aprobados sin discusión. En las reformas posteriores de nuestra Constitución no se modificaron ni discutieron.

Pasemos, entonces, al estudio comparativo de los textos actuales con los que le han servido de modelo, esto es, con los de las constituciones de Estados Unidos, de Chile y de la Argentina de 1826, omitiendo por lo pronto todo comentario sobre su interpelación.

El artículo 81 de nuestra Constitución, en su primer y segundo apartados, tiene su fuente en el artículo 2.o, sección 1, incisos 1.o y 2.o de la Constitución de Estados Unidos, que dice: "Cada Estado nombrará de la manera que su poder legislativo determine un número de electores igual al número total de senadores y representantes que le correspondan en el Congreso. No podrán nombrar, al efecto, a ningún senador, ni a ningún representante, ni a persona alguna que desempeñe cargo retribuído o comisión por los Estados Unidos". Alberdi proyectó su artículo 80, primer apartado, tomándolo por base e introduciéndole algunas modificaciones. La Constitución de Chile, también con modificaciones circunstanciales, reproduce lo prescripto en aquella constitución norteamericana.

Este mismo artículo 81, en su apartado tercero, también tiene su fuente en la Constitución de Estados Unidos, pero no en el texto originario, sino en la Enmienda XII, sancionada por el Congreso en diciembre de 1803

CINZANO
VERMOUTH

y ratificada en septiembre de 1804, que dice: "Los electores se reunirán en sus respectivos Estados y votarán por papeletas al presidente y vicepresidente, uno de los cuales, por lo menos, no será habitante del Estado; designarán en una papeleta a la persona que quieran para presidente y en otra a la que quieran para vicepresidente: harán en seguida listas distintas de las personas votadas para présidente y de las votadas para vicepresidente, consignando en cada una el respectivo número de votos. Firmarán y certificarán estas listas y las enviarán selladas al punto donde está el gobierno de los Estados Unidos, con dirección al presidente del senado". Este texto ha sido reproducido con modificaciones circunstanciales por la Constitución de Chile, por la argentina de 1826 y por el Proyecto de Alberdi.

El artículo 82 de nuestra Constitución tiene su fuente inmediata en la citada enmienda XII de la Constitución de Estados Unidos, en la argentina de 1826 y en la de Chile de 1833, porque de la comparación de sus textos se advierte que párrafos de esas constituciones han sido tomados literalmente, y con muy leves modificaciones. El primer párrafo es tomado de la Constitución de Estados Unidos, el cual fué también adaptado a la Argentina de 1826 (ver artículo 76) y a la de Chile (ver artículo 67). El segundo párrafo, que empieza: "Asociados a los secretarios cuatro miembros del Congreso, etc."..... ha sido tomado literalmente del artículo 77 de la Constitución de 1826; disposición que no existe en la Constitución de Estados Unidos, ni en la de Chile, ni en el Proyecto Alberdi. El párrafo tercero, que empieza: "Los que reunan en ambos casos, etc."..... ha sido tomado, salvo sus primeras palabras, literalmente del artículo 78 de la Constitución de 1826, que dice: "El que reuna las dos terceras partes "de todos los votos" será proclamado inmediatamente presidente de la república". Es entendido que este texto, tenía su origen en la misma enmienda XII citada, pero con modificaciones importantes en cuanto a la definición de la mayoría absoluta a que se refiere.

El artículo 83 de nuestra Constitución tiene su fuente inmediata en los artículos 69 y 70 de la Constitución de Chile, cuya "reproducción literal" resulta. Si bien se inspira, asimismo, en el texto de la Constitución de Estados Unidos, no es menos cierto que se le introducen modificaciones fundamentales, cuya importancia tendremos ocasión de apreciar al hacer el estudio de interpretación.

El artículo 84 de nuestra Constitución es, también, una "reproducción literal" de los artículos 72 y 73 de la de Chile, sin más que dos breves modificaciones: en vez de decir "votación secreta", dice "votación nominal"; y en vez de "tres cuartas partes del total de los miembros de cada una de las cámaras", dice: "tres cuartas partes del total de los miembros del Congreso". Es también entendido que los citados textos de la Constitución de Chile, reproducen en lo fundamental el procedimiento de la enmienda XII de la de Estados Unidos, pero con modificaciones de importancia para la recta interpretación de nuestro texto.

Y por fin, antes de terminar este estudio comparativo, réstame añadir que el inciso 18 del artículo 67 de nuestra Constitución, especialmente en su parte final, que dice: "hacer el escrutinio y rectificación de ella", tiene su fuente única e inmediata en el inciso 5o del artículo 36 de la Constitución de Chile, que entre las atribuciones del Congreso enumeraba esta: "hacer el escrutinio y rectificar la elección de presidente de la república conforme a los artículos 67, 68, 69, 70, 71, 72 y 73". No perjudica esta afirmación el hecho de que inspirándose en dicho texto, proyectara Alberdi su inciso 6o del artículo 67, que es como el actual.

Ahora bien: investigadas las fuentes de nuestros textos constitucionales, relativos a la elección presidencial, más fácil nos será entrar en la tarea de desentrañar su verdadero alcance y su exacta interpretación, para de allí deducir soluciones rectas, justas y patrióticas, aplicadas a las raras circunstancias con que amenaza desarrollarse el problema presidencial. En un otro artículo tendremos, pues, ocasión de ocuparnos de las varias cuestiones ya planteadas, como ser: facultades de los colegios electorales para juzgar de los diplomas de sus miembros; extensión de las atribuciones del Congreso relativamente al escrutinio y rectificación de la elección presidencial, etc.: temas que hemos de dilucidar con la doctrina autorizada y los precedentes consagrados al aplicar los textos constitucionales en sus respectivos Estados.

Carlos G. Rodríguez.

Buenos Aires, mayo 12 de 1916.

Las municipalidades bonaerenses

Falta de publicación de balances

Rezan la ley orgánica municipal y la ley de contabilidad de la provincia de Buenos Aires, la obligación para las municipalidades de publicar los balances mensuales de percepción e inversión de sus rentas, sabia previsión democrática que tiende a entregar al pueblo la fiscalización de los dineros comunales conque él mismo contribuye. Pero, esta imposición categórica de la ley es letra muerta en la provincia, donde, como es de pública notoriedad, todos los resortes se hallan viciados y las leyes se dictan única y deliberadamente para conculcarlas, como si quisiera hacerse verdad del proverbio: "hecha la ley, hecha la trampa".

El gobierno democrático tiene exigencias imperativas que los gobiernos no pueden desoir y ninguna más imperiosa que ésta de justificar la manera como se invierten los recursos legales, porque la percepción, ya se sabe, no falla y las municipalidades son, a este respecto, por demás celosas de sus derechos más no así de sus obligaciones.

Sugiere estas reflexiones el hecho verídico de que la enorme mayoría de las municipalidades de campaña falten abiertamente a su deber, dejando de publicar sus balances, que, de acuerdo con las leyes enunciadas, deben hacerlo mensualmente, en forma ilustrativa, clara y precisa.

Hoy, más que nunca, es menester que los señores intendentes se apresuren a satisfacer esta aspiración de los vecindarios, porque los zarandeos de la última contienda política han dado mucha tela para cortar, al punto de afirmarse que esos dineros que tienen una inversión precisa, han sido destinados a gastos de la campaña política, como si el pueblo pagara sus tributos para uso y abuso de sus caudillos, ya que por desgracia en sus manos se encuentran comunmente las municipalidades. Pero aún hay algo más grave y es que muchas de esas municipalidades no han hecho efectivo hasta hoy otro mandato de la ley y nos referimos al de hacer conocer el presupuesto de gastos y recursos sancionados por los respectivos concejos deliberantes como si existiera un avieso propósito de ocultación con no menos aviesas intenciones.

En bien de las comunas de campaña y en cumplimiento de nuestra misión de contralor, llamamos la atención de los intendentes bonaerenses exigiéndoles el inmediato cumplimiento de su deber, porque no quisiéramos puntualizar los hechos con fundados concretos para que, en su oportunidad, el tribunal de cuentas de la provincia tenga a mano los antecedentes que la ley de contabilidad exige y porque a fuer de sanamente intencionados queremos evitar la burla a que tan malamente se han acostumbrado, por la impunidad de que disfrutan, como si las disposiciones legales tuvieran fuerza de sanción únicamente cuando se trata de aplicarlas a aquellas municipalidades que no están en manos del régimen y únicas que se ciñen estrictamente a ellas.

Los balances, lo repetimos, deben ser mensuales, porque la ley ha querido, de manera expresa, que el contralor del pueblo y de la prensa sea continuo y eficaz y la confianza sobre la justa inversión de las rentas, absoluta.

Los bandidos del Neuquén

CON RUMBO A LA CORDILLERA

LAS POLICIAS CONTINUAN LA PERSECUCION

Concurso de civiles

NEUQUEN, mayo 29. — Poco queda por agregar a lo que ya he trasmitido sobre la evasión de los presos de la cárcel de esta ciudad. Las policías siguen sin descanso la persecución de los prófugos, muchos de los cuales no serán aprehendidos, pues del gobernador abajo, las autoridades han demostrado no conocer el terreno que pisan. De otra manera no hubieran tropezado los perseguidores con los inconvenientes de la pésima organización.

NEUQUEN, mayo 29. — Sigue comentándose en todos los tonos el incidente sobre el jefe de policía y el secretario de la gobernación. Este funcionario se le ha subido a las barbas al mismo gobernador. El hace y deshace con prescindencia absoluta de toda otra autoridad. El manda más que el señor Elordi. En el caso de la evasión de los presos él ha sido el que ha impartido órdenes y ha adoptado resoluciones, que después han resultado beneficiosas para los prófugos, no porque el secretario de la gobernación tuviera el propósito de favorecerlos, sino porque todas las medidas adoptadas por él le han salido completamente desatinadas.

El fracaso de la persecución de los evadidos, que no se puede ocultar porque es evidente, se debe a la intromisión del secretario de la gobernación.

Se cree que este funcionario renunciará el cargo, pues de lo contrario se creará entre él y el gobernador una situación tirante.

COLONIA 16 DE OCTUBRE, mayo 29. — Once evadidos del Neuquén pasaron a inmediaciones de Pilcaniyeu, al parecer con rumbo a Bolsón. La policía del Neuquén y Río Negro con el concurso de particulares persiguen al grupo.

Sábese que hay heridos; ignoramos detalles.

El inspector de policía interino, Milton Roberts, ordenó al subcomisario Fuester, destacado en Leleque, despache urgente una comisión de seis agentes, a los que se le reunieron quince particulares, saliéndoles al encuentro para evitar su posible internación en la zona de la cordillera.

El pueblo de Esquel se halla alarmado por los intereses de la campaña.

El vecindario se apresta para coadyuvar a la acción de la policía que, encabezada por el comisario Roberts, se encuentra lista para partir inmediatamente de recibir aviso.

Estos sucesos harán resaltar la ridícula escasez del personal de policía de la zona cordillerana, echándose de menos la eficaz acción de la ex policía fronteriza.

Se ve también la conveniencia de la subdivisión proyectada del territorio estableciéndose aquí la gobernación de General San Martín.

La intervención en Corrientes

Balance de su actuación

La desnaturalización de sus fines

El interventor no ha hecho más que política

Cuando hace poco tiempo el Partido Radical de Corrientes por intermedio de su representación legislativa solicitó del gobierno nacional la intervención federal en el gobierno de aquella provincia, fundamentó su petición en hechos que evidenciaban la evidente subversión de cosas existente en aquella administración.

Eran estos hechos: la abolición del régimen municipal en la provincia, sustituído por el de comisionados nombrados por el gobernador, maniobra de fines electorales evidentes; actos de administración que comprometían la moral administrativa y el crédito del Estado; hechos que afectaban la independencia del poder judicial; la situación anormal del propio gobierno, que había originado la suspensión del mandato del doctor Loza por el poder legislativo, y por último, la necesidad de volver la provincia al régimen constitucional, devolviéndole un gobierno constituído en comicios libres presididos y garantizados por el gobierno nacional.

Lo fundamentado del pedido convenció al gobierno nacional sobre la necesidad de la intervención, que fué decretada. Pero, descorazonando todas las expectativas y todos los deseos del pueblo correntino y de la opinión sana del país, que descansaban en las expresiones del poder ejecutivo nacional, cuyas declaraciones de prescindencia política y de libertad amplia para la evolución política consciente, culta y tranquila del pueblo argentino vibraban aún, la intervención fué decretada en términos que suponían una negación de estas declaraciones. El nombramiento del interventor, cuyas simpatías políticas no eran un secreto, era lo que más destacaba esta negación, que ha dado a la gestión interventora un carácter de evidente parcialidad.

Cuando se conoció el decreto con el nombramiento la sorpresa fué unánime. Aún aquella prensa que diciéndose independiente muestra claras inclinaciones hacia un régimen que desaparece, no ocultó un gesto de asombro. Ni eligiéndolo el gobernador mismo de Corrientes, en consejo de acólitos, habría hallado interventor más grato a sus deseos y más ajustado a sus conveniencias.

Combatimos la forma como se encaraba la cuestión e hicimos vaticinios que se han cumplido, desgraciadamente. La intervención fué parcial, adicta a los intereses de uno de los partidos políticos de Corrientes y tan [...] en ese sentido que la última elección le ha valido un triunfo.

Entretanto, nada de lo que, como base de reclamaciones, motivó la intervención federal, ha sido resuelto por ésta. Continúa subvertido allí el régimen municipal, sin investigar los cargos hechos a la justicia, sin resolver el conflicto en litigio entre el gobierno y la legislatura. Y ya se había de retirar la intervención, desestimando la justísima reclamación de un pueblo que ve subvertido su régimen democrático.

¿Qué? ¿La intervención ha tenido, como única finalidad, servir intereses electorales determinados? Fuera de lamentarlo por el gobierno nacional, por Corrientes y por la República, porque significaría, para el primero, un error de su concepto gubernativo y en lo segundo una amarga desilusión de reiteradas promesas de libertad, de justicia y de orden institucional.

Donación de dos escuelas

NOTA AL MINISTRO DE INSTRUCCION PUBLICA

El gobierno de la provincia de Mendoza, se ha dirigido por nota al señor ministro de Justicia e Instrucción Pública, [...] la donación de las escuelas Alberdi y la denominada Escuela de Arrenema.

La escuela Alberdi es un edificio que posee todas las comodidades para instalar un establecimiento de educación modelo.

El doctor Saavedra Lamas ha aceptado y agradecido la valiosa donación, y estudia la forma de crear las escuelas necesarias en esos dos edificios.

La reventa de localidades

Continúa efectuándose

A pesar de las medidas tomadas últimamente por la municipalidad para [...] la reventa de localidades de los teatros, ésta continúa efectuándose como de costumbre. Es simple recorrido por los alrededores de algunos de los teatros más importantes de la ciudad, basta para convencerse de tal infracción.

En el Coliseo y en el Avenida, por ejemplo, la reventa está en auge. Varias horas antes de la función, y a veces uno o dos días, en la boletería de esos teatros no es posible encontrar primeras filas de platea. Las tienen los revendedores en su poder, y a ellos es a quienes hay que acudir para conseguirlas. No es necesario decir los precios exagerados que los revendedores piden por ellas.

En el Avenida los revendedores se encuentran apostados en un café cercano y en otro de la calle Rivadavia al 1100, y en el edificio por la plaza y en una confitería que está a una cuadra.

En esos locales es fácil encontrar a los revendedores dispuestos a entregar [...] calidad que se les solicite, como en la boletería del teatro mismo.

El accidente en el Puerto

LA OFICIALIDAD DEL "LUDOVICO" INCOMUNICADA

Sigue instruyéndose el sumario

El accidente—

Del lamentable accidente ocurrido el sábado y que es del dominio público, casi nada nuevo se ha podido sacar en limpio hasta ahora: de las declaraciones del práctico que piloteaba al Ludovico, se desprende que cuando el vapor dió la guiñada, ordenó por tres veces que se diese máquina atrás, y que en la máquina dichas órdenes no fueron ejecutadas.

El sumario—

La oficina de sumarios de la prefectura general de puertos sigue trabajando sin descanso para dejar terminado el sumario a la brevedad posible.

La oficialidad

Toda la oficialidad del Ludovico se encuentra a bordo rigurosamente incomunicada. Esta mañana el práctico y capitán fueron trasladados a la prefectura para tomarles las declaraciones del caso.

La carga del Ludovico

El Ludovico había recibido en nuestro puerto 72 cajones de mercancías con destino a Valparaíso y Talcahuano y se dirigía al puerto de Montevideo para completar su cargamento.

La tripulación—

La tripulación del buque se componía de diversas nacionalidades y había sido embarcada en nuestro puerto.

El ayudante Solesio—

Hoy fueron trasladados al cementerio del Oeste los restos del malogrado oficial Solesio, cuyo trágico fin ha sido muy lamentado entre sus compañeros.

Los heridos—

Siguen en el mismo estado los empleados de Aduana Miguel A. Paz y Emilio J. Perón, que resultaron con heridas graves en el accidente.

GUINOL POLÍTICO

El señor intendente, los señores comisionados y el gobierno radical

HISTORIA QUE PARECE CUENTO

El señor intendente y los señores comisionados municipales se han reunido secretamente.

¿Para qué?

¿Acaso los ha preocupado la cuestión basuras?

¿Acaso las futuras "interpelaciones"?

¿Acaso los apuros financieros de la municipalidad?

¿Acaso algunas renuncias que provocarían el aplauso público?

¿Acaso las "graves" cuestiones bailarinas, butacas, buffets y otros asuntos no menos sonados del teatro Colón?

¿Acaso las incompatibilidades?

¿Acaso la provisión de las Secretarías?

No; se han reunido para estudiar su situación "ante el gobierno radical".

Intendente y comisionados sienten la necesidad de afirmar sus posiciones.

Ocupantes por derecho divino de las poltronas ediliciales, se alarman desde ya, y cambian ideas, para establecer de una manera categórica, definitiva e irrevocable, su "incrustación" a perpetuidad en "las altas posiciones" que el destino les ha deparado.

No hay discrepancias.

Ni el señor intendente, ni los comisionados están dispuestos a reconocer su caducidad.

Se sienten bien donde están y adoptan medidas para defender sus "derechos". Algo así como un "Fort Chabrol" municipal, con el [...] mayor a cargo del señor [...] y [...] de fuerzas regulares e irregulares.

"Estamos aquí por voluntad de [...] y no saldremos, ni aún cuando el gobierno llegara al arbitrario empleo de [...]". Así lo han expresado en [...] y así lo sostendrán ante la opinión [nacional]".

Esta historia, que parece cuento, demuestra como no todo el mundo [...] exacta del ridículo.

Instituto popular de conferencias

La disertación del Dr. C. A. Becú

Las funciones y atribuciones del Congreso en el escrutinio de la elección presidencial constituyen un tema de actualidad a la vez jurídico y político. Nadie ignora que algunos partidos militantes, frente al triunfo del radicalismo, han imaginado poder obtener mediante su mayoría en las cámaras, que éstas invaliden o descalifiquen a algunos electores radicales, burlando de ese modo el veredicto de la opinión nacional. El doctor Carlos Ibarguren pronunció hace pocos días en el Instituto Popular de Conferencias una, en la cual defendía dentro del punto de vista del derecho constitucional la idea arriba indicada. El mismo instituto solicitó del doctor Carlos A. Becú otra conferencia sobre ese mismo punto, que aunque no tiene carácter de polémica o de refutación personal al doctor Ibarguren, desarrolla en cambio ideas totalmente contradictorias.

El doctor Becú demuestra cuáles son en realidad las atribuciones del Congreso, partiendo de la base de que el electorado nacional constituye un organismo primario y creador de los demás poderes del Estado, y que como consecuencia el funcionamiento de ese poder electoral tiene que ser totalmente independiente y alejado del control de los otros poderes. Esta tesis es desarrollada por el doctor Becú con acopio de doctrina y de ejemplos, recordando además a los tratadistas de derecho público modernos que en efecto la exponen y apoyan. La parte de esa doctrina que más interesa al tema principal de la conferencia, es la demostración de que las funciones del electorado están sometidas a una jurisdicción exclusiva, entregada a autoridades o magistraturas que son también excepcionales, que resuelven por sí solas y sin apelación las cuestiones electorales. [illegible]

[illegible] sin que tenga intervención en la elección, a diferencia de lo que sucede en otros países en los cuales el parlamento, que mantiene al poder ejecutivo bajo una especie de dependencia, puede, como es lógico, tener ciertas atribuciones en su elección.

Uno de los puntos expuestos por el doctor Becú es la obligación que debe cumplir el congreso en caso de convertirse en elector, por [...] de votos en favor de algún candidato. Demuestra que en este caso el congreso no puede proceder a su libre albedrío, o por criterio de simple preferencia personal, sino que tiene la obligación institucional de elegir a aquel candidato que sea depositario de la mayor suma de voluntad nacional.

En esta somera relación no podemos dar cuenta de los detalles de la argumentación ni de las fuentes que apoyan la doctrina del orador. Recordaremos, sin embargo, que todo el estudio está inspirado en un sentimiento de justa apreciación hacia las facultades del electorado, o sea del pueblo, al cual considera el doctor Becú como fuente de la organización institucional, para cuya conquista [...] hacerse para impedir que le sea arrebatada

Apertura del congreso

FORMACION DE TROPAS

El ministro de guerra ha [...] lución disponiendo que el regimiento de granaderos a caballo y un regimiento de infantería de la primera región militar se encontrarán formados de parada frente al palacio del congreso el día de mañana a las [...] para rendir los honores reglamentarios al presidente de la nación en el acto de la solemne apertura del [...] período [...] congreso nacional.

El comando de las tropas [...] jefe del regimiento de granaderos [...] los Martínez.

Por dicha resolución se [...] los superiores, jefes de grandes [...] jefes y oficiales del ejército [...] vicio a concurrir al acto [...] rada.

El ministerio de marina [...] vitado también a los jefes y oficiales de la armada, libres de obligaciones [...] a concurrir [...] ceremonia.

Invasión de garrapata en la provincia

Urgencia de tomar medidas [...]

[illegible]

Toca, pues, al ministerio de agricultura ocuparse seriamente del asunto, a objeto de que a la mayor brevedad posible sea remediado un mal que se ofrece cada día de mayores proporciones y más hondamente [...].

Legislatura de Santa Fe

Inauguración del período de sesiones

A última hora nos llega un despacho de Santa Fe en el cual se nos informa que momentos antes de las 3 de la tarde se ha inaugurado el período de sesiones ordinarias de la legislatura.

Ante la asamblea el señor Lehmann leyó el mensaje, que trata, en gran parte, de la situación financiera de la provincia.

En los alrededores de la legislatura formaron las tropas de policía.

A las 4 de la tarde se realizó el desfile de esas fuerzas.

En la casa de gobierno se sirvió un lunch al que fueron invitadas muchas personas de significación política.

Visitas de un jefe uruguayo

El teniente coronel del ejército oriental Sr. Rivero, quien, como anunciamos, ha llegado a esta capital designado por su gobierno para estudiar la constitución de las unidades de ingenieros de nuestro ejército, efectuó esta mañana una detenida visita a los cuerpos de dicha arma acantonados en Campo de Mayo.

Lo acompañó en su visita el mayor Ceferino Mendez, designado por el ministro de guerra para ese objeto.

PAGO DE SEMILLAS

En el ministerio de agricultura se ha recibido una nota del ministro de industrias y obras públicas de Mendoza, pidiendo se les conceda a los agricultores de Tunuyán una prórroga para efectuar el pago de las semillas que el año pasado les fué facilitada por el ministerio, y de cuya cosecha no obtuvieron los resultados esperados.

Se nos informa que en vista de la justicia del pedido, este será atendido por el ministerio, favorablemente.

LA GUERRA EUROPEA

SITUACION POLITICA

LOS RUMORES DE PAZ. — UN DISCURSO DE WILSON Y UNA INICIATIVA. — LA PAZ OBLIGATORIA. — ALIANZA DE TODAS LAS POTENCIAS. — LA NUEVA POLITICA DE ESTADOS UNIDOS. — IMP RESIONES CAUSADAS POR LAS TEORIAS DE WILSON. — OPOSICION EN LA UNION. — COMENTARIOS DIPLOMATICOS Y PERIODISTICOS. — FRANCIA Y LA PAZ — ACTITUD ATRIBUIDA A LOS DEMAS BELIGERANTES.

La nota internacional del día la constituye el discurso que el presidente Wilson ha pronunciado ante la liga por la paz a todo trance, que se constituyó en Estados Unidos bajo la presidencia de Mr. Taft, uno de los apóstoles de ese pensamiento.

El discurso del mandatario norteamericano ha tenido la virtud de no agradar a las grandes potencias, que ven en esa liga y en su articulado un peligro para su independencia de procedimientos internacionales.

Los diplomáticos acreditados en Wáshington se han apresurado a observar los conceptos vertidos por Mr. Wilson, y algunos legisladores norteamericanos consideran irrealizable dicho plan para evitar las guerras futuras, estimando, además, que la intromisión de Estados Unidos en los múltiples asuntos europeos y asiáticos traería para la Unión gravísimos inconvenientes que alterarían su esencia nacional y perturbarían la base de la doctrina de Monroe.

La prensa británica y la germana tampoco parecen muy conformes con la idea de Mr. Wilson, de modo que en general puede decirse que el discurso del mandatario norteamericano sobre esa especie de paz obligatoria para todas las potencias ha merecido poca aceptación.

Para mayor ilustración de nuestros lectores, es bastante interesante reproducir los principales párrafos de la pieza oratoria de Mr. Wilson.

Helos aquí:

"La gran familia universal de las naciones debe mantener la seguridad inviolable de los mares, para que los puedan utilizar todas las naciones.

"Debe prevenirse al mismo tiempo en el porvenir toda guerra iniciada en una forma contraria a las convenciones existentes, o sin previa advertencia, y sin someter a la opinión pública universal los conflictos en debate.

"Finalmente, es necesario establecer garantías de la integridad territorial y la independencia política de todas las naciones.

"Creo que las bases de una paz duradera deben ser las siguientes:

"1.º Cada pueblo tiene el derecho de elegir la forma de soberanía bajo la cual desee vivir.

"Lo mismo que otras naciones, nosotros hemos violado también durante algún tiempo ese principio, cuando nos dejamos dominar por una pasión egoísta, como nuestros historiadores imparciales tuvieron el honor de admitir; pero esa acción ha dejado de ser una regla para nuestra vida nacional.

"2.º Los pequeños Estados del mundo deben tener el mismo derecho que las grandes y poderosas naciones al respeto de su soberanía y de su integridad territorial, y espero que se insistirá en este punto.

"3.º El mundo debe tener el derecho de estar libre de todo cuanto pudiera perturbar su paz y que provoque agresiones y el menosprecio de los derechos de los pueblos y naciones.

"Si se nos hubiera ofrecido una oportunidad para apreciar la actitud de las naciones beligerantes, nos habríamos considerado en el deber de adoptar una política firme, contra lo que nos habríamos creído obligados a emplear toda nuestra fuerza moral, económica y hasta física.

"De esta guerra que estalló de improviso se desprende una lección que deben considerar todas las naciones; ha puesto en evidencia la necesidad de que la paz del mundo debe depender en adelante de una diplomacia nueva y más general que la actual.

"Sólo cuando las grandes naciones hayan llegado a una especie de acuerdo en cuanto a sus intereses fundamentales comunes, y adopten algún método práctico para una acción conjunta, cuando una nación o un grupo de naciones intente perturbar los principios fundamentales, las naciones civilizadas tendrían el derecho de reclamar que se establezca finalmente tal acuerdo.

"Es evidente que la conducta de las naciones debe guiarse en el futuro por los mismos principios elevados del honor que los que exigimos de individuos.

"Las naciones del mundo deben unirse en alguna forma para que el derecho tenga la supremacía sobre toda clase de agresión egoista, que una alianza no se levante contra otra, ni un acuerdo contra otro acuerdo, sino que todas las naciones deben perseguir un objetivo común: el derecho inviolable de los pueblos de la humanidad".

El pensamiento de Mr. Wilson no es nuevo. La historia registra algunos ejemplos de tentativas similares y ellas fracasaron. La Santa Alianza fué organizada después de las guerras napoleónicas y con fines idénticos, y esa alianza desapareció por completo al estallar la guerra de Crimea.

Un senador norteamericano ha expresado la siguiente crítica al proyecto de Mr. Wilson:

"Primero: Nos obligaría a despojarnos de parte de nuestra soberanía.

"Segundo: Quitaría a toda nación la independencia para tratar sus cuestiones exteriores.

"Tercero: El factor dominante sería europeo y no americano, y especialmente dominarían dos o tres naciones poderosas, cuyos propósitos son en un todo opuestos a nuestras ideas.

"Cuarto: Los firmantes se verían obligados a emplear sus ejércitos y marinas para apoyar las decisiones de la mayoría, sea el caso justo o injusto.

"Quinto: Si los Estados Unidos participan, se verían envueltos en los problemas balcánico, africano, escandinavo, albanés y chino.

"Sexto: Si participan los estados europeos, tropezarían con las dificultades americanas y esto sería la muerte de la doctrina de Monroe.

"Séptimo: Si los Estados Unidos se adhieren a la creación de un tribunal encargado de juzgar por la fuerza las grandes cuestiones entre los diferentes gobiernos, necesariamente se subordinará la idea republicana a la monárquica, rebajando al propio tiempo el valor de nuestro consejo en la sociedad de las naciones y originando posiblemente la formación de un grupo de naciones en contra de los Estados Unidos".

—

Con esta iniciativa del presidente de Estados Unidos han coincidido otros rumores alrededor de la paz. Las versiones acerca de la posibilidad del término de la guerra dentro de un breve plazo son cada vez más persistentes, y a este propósito circulan las siguientes informaciones que se reputan de excelente fuente:

"Francia es actualmente la única nación que se opone a ajustar la paz en breve término. Tal es la noticia que se da de fuentes diplomáticas austriacas muy autorizadas.

"Inglaterra se halla dispuesta a poner término a la lucha sin intentar una ofensiva en el frente del oeste. Sin embargo, los hombres de Estado de Francia hacen todos los esfuerzos posibles por retener a los británicos para la prueba final del poder militar.

"Rusia, Bélgica e Italia también están dispuestas a hacer la paz. Los serbios desean una guerra que les dé satisfacción completa; pero su voto no se toma en cuenta por los aliados para adoptar la decisión última.

"Francia se muestra resuelta a continuar la guerra durante el verano, porque su situación, desde el punto de vista militar, es la más desesperada de todas, entre los aliados, con excepción de Serbia. Por esa razón los hombres de gobierno austriacos creen que los alemanes continuarán su ofensiva contra Verdun sin fijarse en lo que les cueste, estando convencidos de que los franceses se inclinarán a aceptar la paz si cae en su poder esa plaza.

"Según noticias llegadas de Viena, los franceses temen que Alemania no devuelva toda la región industrial del norte de Francia, que ocuparon las tropas del kaiser, a pesar de los anuncios hechos en contrario en Londres.

"Los franceses no tendrían nada que presentar en su favor en la conferencia de la paz para los arreglos territoriales, sino la posesión de una insignificante faja de terreno en Alsacia y el derecho, en unión con los ingleses, al Camerún alemán.

"Inglaterra, en cambio, tiene el dominio de los mares y la posesión de una gran parte de las colonias de Alemania, y ha puesto en la Mesopotamia el pie, mientras ninguna porción de territorio suyo es retenido por los imperios centrales.

"Rusia ocupa una gran extensión de la Turquía asiática, con lo cual puede negociar un arreglo, e Italia está deseosa de ajustar la paz, desde hace varios meses, a causa de su situación interna".

FRENTE AUSTRO-ITALIANO

La ofensiva austro-húngara en el Tirol

LOS ATAQUES AUSTRIACOS EN EL VALLE LOGARINA. — BAJAS CONSIDERABLES SUFRIDAS. — LA PRESION EN EL VALLE DE ASIAGO. — MAGNIFICA RESISTENCIA DE LAS TROPAS ITALIANAS. — BATERIAS ENEMIGAS DESMANTELADAS. — ACCIONES REÑIDAS EN EL SUGANA. — CAPTURA DE PRISIONEROS Y MATERIAL AUSTRIACOS. — GRANDES DUELOS DE ARTILLERIA.

ROMA, mayo 29. — Causa admiración la serenidad perfecta de la opinión pública italiana a pesar de los reveses sufridos y que son ya conocidos del pueblo. En todo el mundo predomina la idea patriótica de sobreponerse a todas las vicisitudes y alternativas de la suerte de las batallas y sólo se piensa en la victoria final.

Algunos diarios se lamentan del abandono en que Rusia deja a Italia, y recuerdan que cuando la ofensiva austro-alemana en todo el frente ruso, los italianos, con su presión sobre la frontera austriaca obligaron al estado mayor austro-húngaro a destacar fuerzas, aliviando de ese modo a los rusos, por lo cual parecía lógico que ahora Rusia prestara a Italia la misma ayuda.

En lo que afecta a la ofensiva en el Tirol, el siguiente comunicado del gobierno resume la situación militar:

"El retroceso de nuestras posiciones expuestas a los tiros de la artillería enemiga de gran calibre, emplazada en las fortificaciones permanentes austriacas de Lavarone y de Folgaria, que dominan nuestra meseta de Sette Comuni, no debe sorprender a los peritos, pues es sabido que dicha zona es el punto vulnerable de nuestro frente, donde, por desgracia, nuestros esfuerzos, aunque heroicos, no han logrado romper la terrible barrera que el enemigo había levantado en el mismo umbral de nuestra casa.

"El éxito inicial obtenido por los austriacos mediante una formidable acción concentrada ofensiva, ha sido posible por la falta, de parte nuestra, de la necesaria preponderancia de piezas de gran calibre, deficiencia que no podía subsanarse de inmediato.

"El atinado propósito del general Cadorna, de atraer al enemigo, replegando ordenadamente, a un terreno donde pueda hacerse valer la preponderancia de nuestra infantería, tiene el objeto de invertir la situación creada. Nuestras infanterías resultarán especialmente útiles en los momentos de transición, en los cuales el enemigo debe dedicarse al transporte y desplazamiento de su artillería, y entonces presenciaremos nuevamente el triunfo de la bayoneta sobre el cañón.

"Se añade en favor nuestro que, en su avance, los austriacos se verán obligados a extender su frente disminuyendo su potencialidad, lo que les impedirá renovar la irresistible concentración del fuego de su artillería".

ROMA, mayo 29. — Apareció el siguiente boletín dado a la publicidad por el generalísimo Cadorna, y en el cual quedan resumidas las últimas operaciones:

"En el valle Lagarina el enemigo multiplica sus esfuerzos acumulando cadáveres ante nuestras posiciones, sin conseguir quebrantar la firme resistencia de nuestras valerosas tropas.

En la tarde del día 26 rechazamos un violento ataque emprendido contra nuestras líneas al sur del río Cameras, a la derecha del Adigio y del camino de Mori y Riva.

Durante la noche del 6 y la mañana siguiente, rechazamos también tres ataques de los austriacos al paso de Buole, al sudeste de Coni Zuglia.

Se han librado acciones de artillería a lo largo del resto del frente hasta el Astico. Nuestras baterías dispersaron unas columnas de artillería y de infantería enemigas.

Dos ataques a nuestras posiciones del torrente Posina, al oeste de Arsiero, fueron prontamente rechazados.

En la zona de Asiago persistía ayer la fuerte presión del enemigo al oeste del valle de Assa

En el valle Sugana rechazamos unos pequeños ataques contra lo cuenca de Strigno.

La noche del 26 del corriente, al este del torrente Maso, los alpinos hicieron 157 prisioneros, pertenecientes a los batallones de los regimientos 80 y 101 húngaros. Estos, que encabezaban el ataque, sufrieron una completa derrota, y en su fuga dejaron sobre el terreno 300 fusiles y una sección entera de ametralladoras. Nuestras tropas emprendieron inmediatamente la persecución de los fugitivos.

En la zona del monte San Michele la explosión de una mina demolió un importante elemento de una trinchera del enemigo, al este de Peteano. Los sobrevivientes, que intentaron salvarse huyendo, fueron aniquilados por el intenso fuego de nuestros cañones y nuestra fusilería".

—

NUEVA YORK, mayo 29. — De Viena, por conducto de Berlín, recibiéronse sucesivamente los siguientes comunicados oficiales del estado mayor austriaco, referente a los combates en la frontera italiana:

"En el distrito del valle Sugana nuestras tropas conquistaron Civaron, punto situado al sudeste de Burgen. También se apoderaron de Cima di Undice.

Parte de nuestro cuerpo de Gratz, operando al norte de Asiago, tuvieron un nuevo y gran éxito, apoderándose de toda la cordillera de Como di Campo Verde hasta Maata, inclusive.

La gran eficacia de nuestra artillería quedó demostrada, causando grandes bajas en las filas italianas que huían. El enemigo abandonó en nuestro poder más de 2.500 prisioneros, entre ellos un coronel y varios oficiales. Nuestras tropas se apoderaron, además, de cuatro cañones, cuatro ametralladoras y 300 bicicletas.

Al norte de Arsiero desalojamos a los italianos de las posiciones que ocupaban al oeste de Bacarola.

Después de siete horas de batalla, limpiamos de enemigos los bosques situados al norte del Monte Cimone y nos instalamos también en la cumbre del mismo.

En el valle de Posina superior, los austriacos ocuparon Bettalo.

Los aviadores austriacos arrojaron bombas sobre las estaciones ferroviarias de Peri, Schio, Thiene y Vicenza y un dirigible atacó la ciudad de Grado.

Un dirigible italiano, durante la noche anterior, arrojó bombas en Trieste, sin causar bajas ni daños materiales.

Nuestras tropas se apoderaron de las fortificaciones de Cornolo, al oeste de Arsiero.

También conquistaron una barricada en el valle d'Assa, al suroeste del monte Otto".

—

NUEVA YORK, mayo 29. — Una información oficial de Viena dada por el ministerio de Marina, dice lo siguiente:

"En la mañana del 3 del corriente, uno de nuestros submarinos consiguió gran éxito bombardeando los altos hornos establecidos en Porto Ferrato.

El fuego que hizo al sumergible una batería de tierra no tuvo resultado.

A las pocas horas el submarino echó a pique al vapor italiano Wáshington".

—

ROMA, mayo 29. — Algunos diarios publican las siguientes noticias transmitidas por los corresponsales en el frente de batalla y otros que se hallan en Milán:

"La situación en el frente de Asiago sigue siendo grave, pero no para causar alarma, si bien la presión del enemigo en esa zona es cada vez más fuerte.

Los italianos resisten con tenacidad en la zona del monte Verena, donde la batería austriaca ha concentrado un fuego muy intenso.

El número de las baterías enemigas aumenta de día en día y evidentemente la infantería austriaca espera la llegada de los cañones antes de atacar.

Durante el día de ayer, las acciones de la infantería fueron muy escasas.

En la provincia de Vicenza han sido evacuadas ocho localidades por los civiles, para evitar bajas inútiles y de gente no combatiente. Dichas poblaciones italianas se hallan bajo el fuego de los grandes cañones austriacos. Asiago fué también evacuada, pero hasta ahora está intacta. Los habitantes de Vicenza continúan tranquilos y sin temores a una invasión.

Se considera muy difícil que el enemigo descienda a la llanura de Vicenza, que los austriacos se atreverán a alejarse de la protección de los tiros de su artillería. Admitiendo que sea su objetivo la llanura de Vicenza, sería necesario que ocupasen las cumbres que se levantan en todos los valles, cosa casi imposible de realizar. Agréguese a esto que los italianos cuentan con la superioridad numérica de las tropas que obstruyen la desembocadura de cada valle. Además, en los llanos del Vicenza hay concentrada una fortísima artillería, por lo menos igual a la que el enemigo podría traer consigo. Finalmente, una vez llegado al llano el enemigo, su posición sería muy precaria frente a nuestras valerosas fuerzas.

En los círculos militares y políticos de esta capital, se considera que las operaciones de los austro-húngaros en el Trentino, no obstante realizarse en gran escala, no son como para constituir una seria amenaza para nuestro ejército que opera en el Isonzo. Una maniobra con tal objetivo requeriría que los efectivos austriacos fuesen muy superiores.

No se puede esperar que en casos como éstos, se substituya con la abundancia de medios materiales el número extraordinario de hombres de que Italia dispone.

En general la tranquilidad reina en todas partes, confiándose en que la ofensiva enemiga se reprimirá y contendrá en sus principios.

En el frente oriental

Ataque alemán rechazado

AEROPLANOS DESTRUIDOS

LONDRES, mayo 29. — Comunican de Petrogrado que en el frente de Riga a Dwinsk, los alemanes siguen desarrollando una actividad extraordinaria. En los últimos días han realizado una serie de ataques, todos los cuales han resultado infructuosos.

Al sur del lago Drisviaty los soldados del mariscal Hindenburg tomaron la ofensiva; pero, después de una lucha prolongada y cruentísima, se vieron obligados a regresar a sus posiciones.

El terreno quedó cubierto de cadáveres alemanes.

—

AMSTERDAM, mayo 29. — Anuncian de Berlín que las operaciones en el frente oriental están completamente paralizadas.

En la región de Slomin, los alemanes derribaron un aeroplano ruso, haciendo prisioneros a sus ocupantes.

—

PETROGRADO, mayo 29. — El ministerio de guerra publicó el siguiente boletín:

"Los alemanes, después de una enérgica preparación de artillería, tomaron la ofensiva en la región al sur del lago Drisviaty. El enérgico fuego de artillería y fusilería los rechazó.

"En el resto del frente hubo los acostumbrados duelos de artillería.

"Nuestra artillería contra aeronaves derribó un aeroplano alemán en las cercanías de Illuxt."

En el frente occidental

LA BATALLA DE VERDUN

Situación de los combatientes

Progresos de los franceses en varios frentes

INFORMACIONES OFICIALES

PARIS, mayo 29. — La batalla de Verdun se prosigue, pero su intensidad ha decaído notablemente, habiéndose realizado escasos y débiles ataques de infantería por parte de los alemanes, los cuales dan muestras de estar exhaustos. El fuego de la artillería continúa con bastante violencia en algunos puntos del frente, sin que hasta ahora se haya observado ventaja alguna por parte del enemigo.

Se cree que los alemanes están llevando al Mosa fuerzas de otros sectores para llenar las enormes brechas abiertas en sus filas por los franceses.

La siguiente nota oficiosa da una idea cabal de la situación favorable de las armas republicanas:

"El 96.o día de la batalla fué excelente para los franceses.

"Todas las operaciones ofensivas fueron satisfactorias. Los franceses avanzaron en varios puntos.

"Fracasaron unas reacciones alemanas encarnizadas, principalmente en Cumieres.

"Los franceses mantuvieron integralmente todas sus ganancias.

"El enemigo ocupa aun la mitad de la aldea de Cumieres que forma una saliente en las líneas francesas, siendo por consiguiente precaria su situación para los alemanes.

"La lucha continuaba anoche al norte de las canteras de Haudromont, siempre en favor de los franceses.

"En todo esto se ve una prueba de que el inmenso esfuerzo alemán no impresionó de ningún modo a los heroicos soldados franceses cuyo entusiasmo es maravilloso y el ímpetu extraordinario, y los cuales volvieron a combatir sin tomar descanso.

"Un oficial de regreso de Douaumont declaró que 25.000 alemanes efectuaron el contraataque contra el fuerte, abandonando sobre el terreno 11.000 muertos o heridos graves, número tres veces mayor que las bajas sufridas por los franceses".

—

PARIS, mayo 29. — Aparecieron los siguientes informes oficiales acerca de las operaciones en los diversos sectores:

"En el Argona ocupamos tres túneles abiertos por las explosiones de las minas alemanas.

"En la orilla izquierda del Mosa el bombardeo continúa muy animado en la región al este de Le Mort Homme.

"En la orilla derecha del Mosa y en el Woevre se libraron intermitentes acciones de artillería.

"En Alsacia dos tentativas de ataque realizadas por los alemanes al norte de Balswiller y al noroeste de Altkirch, fueron contenidas antes de iniciarse.

"En el resto del frente hubo el acostumbrado cañoneo".

"En la Champaña nuestra artillería voló un gran depósito de municiones, en la región de Ville-sur-Tourbe.

"En la orilla izquierda del Mosa hubo un violento bombardeo en la región de Le Mort Homme y en la orilla derecha otro en el sector oeste de la granja de Thiaumont. En el curso del día no se libraron acciones de infantería.

"En el resto del frente se efectuaron intermitentes cañoneos".

—

LONDRES, mayo 29. — El War Office permitió la publicación del siguiente parte elevado al gobierno por el comandante en jefe, general Haig:

"Después de un pequeño bombardeo, el enemigo realizó un ataque contra nuestras trincheras del este de Calonne, que resultó un fracaso, pues no pudo llegar a nuestros parapetos.

"Una de nuestras patrullas se encontró anoche con el enemigo cerca de Hebuterne, y lo puso en fuga, matando a un alemán.

"Durante la noche los alemanes volaron una mina a un millar de yardas al sudeste de Neuville Saint Vaast y también dos contraminas al sur de Loos, y otra al este de Souchez, causando poco daño a nuestras trincheras y ninguna baja.

"Esta mañana, durante media hora, el enemigo nos bombardeó al sudoeste de Nillebekelake, empleando granadas con gases asfixiantes contra nuestras trincheras de comunicación al este de Nillebreke.

"Hoy aumentó la violencia de la artillería alemana contra Tricourt y Mametz y sector de reducto de Hohenzollern y alrededores de Saint Eloi.

"Nosotros los bombardeamos sus trincheras al oeste de Beausaines frente a Hamescamps, con mucha eficacia.

"Los morteros de trinchera de los alemanes estuvieron activísimos en las inmediaciones de Authuille, al oeste de Serre.

"Ayer nuestros aeroplanos estuvieron muy activos, patrullando y sacando fotografías. Los aviones alemanes no aparecieron".

—

NUEVA YORK, mayo 29. — De Berlín trasmiten el siguiente comunicado del estado mayor alemán, relativo a las operaciones en Francia:

"En la región de la Champaña, los exploradores alemanes penetraron anoche en las líneas enemigas en varios puntos, haciendo 100 prisioneros.

"Al este del Mosa el enemigo atacó nuestras posiciones en la falda sudoeste de Le Mort Homme y en Cumieres, siendo en todas partes rechazado con grandes pérdidas.

"Al este del Mosa hubo violentos cañoneos".

—

LONDRES, mayo 29. — Del frente de batalla de Francia envían la siguiente información:

Los alemanes bombardean constantemente el frente inglés, sin duda con el propósito de impedir que los franceses muevan sus reservas. Sería pueril negar que los franceses pagan un elevado precio por su heroica defensa de Verdun. Sus bajas en las últimas semanas han sido proporcionalmente superiores a las que sufrieron al principio de la gran batalla. Es locura imaginarse que el grueso de las reservas francesas ha tomado parte en la batalla.

Para los franceses ha sido un gran alivio el hecho de que los ingleses se hayan encargado del frente que defendía el décimo ejército de la república, haciendo con ello posible que dicho contingente combatiese en otra parte.

Todo indica que los efectivos aliados aumentan continuamente. Los claros habidos en Verdun han sido cubiertos.

Los alemanes para proseguir su ofensiva en Verdun se han visto obligados a sacar fuerzas de Rusia, de los Balcanes y de la parte norte del frente francés. Esta es la mejor evidencia del enorme precio que les cuesta cada yarda de terreno que conquistan.

SITUACION MILITAR

LA OFENSIVA AUSTRIACA — LOS ATACANTES OBTIENEN EXITOS EN EL VALLE DE SUGANA Y EN LAS REGIONES DE ASIAGO Y ARSIERO— TENAZ RESISTENCIA DE LOS ITALIANOS — LA BATALLA DE VERDUN — LA LUCHA EN CUMIERES — EXITO FRANCES EN LE MORT HOMME — PROGRESOS DE LOS REPUBLICANOS AL NOROESTE DE LA GRANJA DE THIAUMONT — AVANCES ALEMANES EN EL BOSQUE DEL MISMO NOMBRE — EN LOS BALCANES — OCUPACION DE RUPEL POR LOS BULGAROS.

Los austriacos continúan atacando las líneas italianas con el mismo ímpetu y con la misma tenacidad de los primeros días. El archiduque Eugenio y el príncipe heredero de Austria, hábilmente secundados por los generales von Koeves, von Boerevie y von Dankl, e inteligentemente asesorados por el mariscal von Hoetzendorff, siguen empeñados en su dificilísima tarea de apoderarse de las fortificaciones italianas y de obligar a los peninsulares a retirarse hacia el interior de su propio territorio. La lucha es un tanto desigual, pues los austriacos se encuentran en inferioridad numérica; pero esa desigualdad está suficientemente compensada por la superioridad de la artillería de que dispone el ejército ofensor.

En el curso de los días viernes, sábado y domingo, los austriacos han conquistado Civaron y se han apoderado de Cima de Undice, en el valle de Sugana. En la región del norte de Asiago, los atacantes se hicieron dueños de toda la cordillera de Corno di Campoverde hasta Maata, inclusive. En estas operaciones los austriacos tomaron 2.500 prisioneros, entre ellos un coronel, cuatro cañones, cuatro ametralladoras y 300 bicicletas.

En la región al norte de Arsiero los soldados del archiduque Carlos Francisco José desalojaron a los peninsulares de las posiciones que ocupaban al oeste de Bacarola, limpiaron de enemigos los bosques situados al norte del monte Cimone y se establecieron en la cumbre del mismo. Además, se apoderaron de las fortificaciones de Cornolo, al oeste de Asiero.

En el valle de Posina superior de Assa, al ocuparon Bettolo y en el valle de Assa, al sudoeste del monte Otto, conquistaron una posición.

Por su parte los italianos han efectuado una serie de briosos contraataques, algunos de ellos con éxito, los cuales, si no les permitieron reconquistar el terreno perdido, les sirvieron para tomar prisioneros y algun botín.

En efecto hicieron cerca de 400 prisioneros y se apoderaron de más de 20 ametralladoras.

La batalla de Verdun continúa muy encarnizada. El viernes y el sábado la lucha adquirió una gran intensidad, siendo alternativamente favorable a uno u otro de los beligerantes. El punto donde más se combatió fué la aldea de Cumieres.

Los franceses con un ímpetu y una decisión verdaderamente extraordinarios — y no podía ser de otra manera, pues los alemanes desde Cumieres dominan sus comunicaciones laterales — atacaron la aldea y penetraron, después de una lucha cruenta y larga, en el este y en el sur de la misma. Los alemanes contraatacaron, pero solo consiguieron expulsar a los franceses de la parte sur.

Al sudoeste de Le Mort Homme los republicanos tomaron varios elementos de trincheras e hicieron un número de prisioneros. En las trincheras de comunicación alemanas al noroeste de la granja de Thiaumont, los franceses efectuaron notables progresos. Los germanos consiguieron avanzar sus posiciones hasta las alturas de la región al sudeste del bosque de Thiaumont.

Al sur del fuerte de Douaumont se sigue combatiendo con energía. En los combates librados en esta zona los alemanes hicieron prisioneros a 48 oficiales y 1.943 soldados.

Desde hace algunos días empezó a advertirse cierta actividad en la región de los Balcanes. Los búlgaros han emprendido va ciertos movimientos que han obligado a los soldados de la "entente" a prepararse para una campaña inmediata. El ejército búlgaro ha ocupado la salida sur del paso de Rupel y las alturas al este del Struma. Ha ocupado, además, el fuerte griego de Rupel. Esto ha causado indignación en Atenas, cuya prensa pide la intervención de Grecia en favor de los aliados.

Estamos, pues, en vísperas de importantes acontecimientos.

KALISAY: Se ha impuesto por sus bondades de aperitivo y vino quinado - - - - -

ALFOMBRAS y TAPICERIA
CONSULTEN NUESTROS PRECIOS
Doseles-Cortinados-Colchas
Alfombras y Linoleum
FLECOS y GALONES DORADOS
CAMINOS Y ALFOMBRITAS
LA EXPOSICION
322 - FLORIDA - 326
LOS DOS TELÉFONOS

Comisión municipal

Una vez más el cuerpo deliberativo del gobierno comunal renueva la cuestión de la apertura de cuentas especiales realizada por la administración anterior a la del doctor Gramajo. Por esta vez, la comisión municipal resuelve aprobar el balance del ejercicio de 1914, que resulta un déficit de 8.807.940.47 pesos moneda nacional. De esta suma ya se ha saldado 2.356.834.13 pesos con fondos de los recursos de 1915, quedando, en consecuencia, como débito 6.450.473.65 pesos que deben pagarse con los recursos de este año, en parte, y en lo sucesivo el resto.

Al aprobar este ejercicio, la corporación municipal llama especialmente la atención de la intendencia sobre la práctica viciosa que constituye la apertura de cuentas especiales en los presupuestos de la administración, e invita al intendente, al mismo tiempo, a corregir esa irregularidad que ha dado por resultado enormes "déficits" en los ejercicios de la municipalidad.

Nada resuelve, sin embargo, la comisión municipal, respecto de las cuentas mandadas abonar por la intendencia de 1914, sin autorización previa, y cuyo monto asciende a 1.910.940.47 pesos.

Forman parte de esta suma los 362.000 pesos que insumió la temporada lírica del teatro Colón en aquel año. Sobre este punto, la comisión se abstiene de opinar, si bien declara que, en su concepto, la apertura de esa cuenta del teatro Colón es del todo ilegal.

En su sesión de mañana, la junta municipal tratará este asunto, siendo muy posible que, si asiste a ella el doctor Dellepiane, se pronuncie en términos más claros sobre el particular.

Nuestras grandes revistas

PLUS ULTRA

Ha salido ya, a circulación, el segundo número de esta hermosa revista mensual que edita la empresa del popular semanario "Caras y Caretas", que dirige el doctor Fernández Alvarez.

Si el primer número, lujosamente presentado, con buen material literario y excelentes ilustraciones, causó buena impresión, el segundo, que lo excede, no hará sino afirmar el buen nombre y el prestigio de la nueva publicación que honra al periodismo gráfico nacional.

El segundo número de "Plus Ultra", desde la tapa, que exorna un bello retrato de la patricia argentina Remedios Escalada de San Martín, por Cayol, evidencia el buen gusto de su dirección artística. Completan el número hermosas ilustraciones: Alvarez, Alonso, Málaga Greuet, Zavataro, Sirio, han hecho primores. Son notables una cabeza de Rubén Darío y un retrato al lápiz de monseñor Locatelli, por Alonso, y una página humorística por Málaga Greuet.

El material literario no es menos notable. José Enrique Rodó, José M. Salaverría, José Ignacio Garmendia, Emilio Dupuy de Lome, Amado Nervo, Julián de Charras, Ricardo Rojas, Clemente Onelli, Severino Llorente, monseñor D'Andrea, Juan Maragall, Juan de la Cruz Ferrer, E. del Sar y un grupo de conocidas damas colaboran en este número, lo que basta para evidenciar el interés que encierra.

La dirección de "Plus Ultra" puede estar satisfecha del esfuerzo hecho. La revista es, absolutamente, una joya gráfica y un admirable resumen de cosas bellas que llaman justamente la atención.

CORREOS Y TELEGRAFOS

El nombramiento de jefe de la dirección de telegrafos

Trabajos ocultos—

Aun no se ha efectuado el nombramiento de la persona que ha de ocupar el puesto de jefe de la dirección de telegrafos, vacante por fallecimiento del titular señor Fernando Ibargaray, lo que es de extrañarse, dado que ese cargo de suyo delicado, requiere ser llenado sin mayores dilaciones.

Según hemos podido averiguar, esta demora se debe a los empeñosos trabajos que se realizan con objeto de buscar mejor ubicación para algunos empleados de la dirección de correos, hecho que de efectuarse sentaría un precedente inmoral y que iría contra toda razón de lógica y justicia.

Esperamos que el ministro del Interior rechazará todo pedido de nombramiento que no signifique un acto de estricta justicia.

Las casillas de abonados—

A propósito del suelto que publicamos días pasados sobre el uso que algunos estafadores hacen de las casillas de abonados del correo, hemos tenido oportunidad de entrevistarnos con el jefe interino de la dirección de correos, señor Villafañe, el que nos manifestó que la dirección a su cargo nada puede hacer para evitar el abuso que hoy se comete, pues según los reglamentos los empleados de esa repartición deben ignorar los fines para los que son destinadas las casillas por sus respectivos abonados.

Por nuestra parte disentimos con el parecer del jefe de correos y creémos que, estando dentro de las facultades de la dirección de correos reglamentar los servicios de la misma, bien podría exigir a los solicitantes de una casilla un certificado de buena conducta expendido por la policía o, en su defecto, dos certificados de personas de responsabilidad.

Creemos que con estos requisitos, las adivinas y otras personas que se dedican a estafar a los incautos, se verían privadas de ejercer su negocio por medio de esa repartición pública.

EXPORTACION DE CARNES

El frigorífico "Las Palmas Produce Co. Ltd.", embarcó las siguientes partidas de carnes congeladas:

En el "Highland Harris", despachado de Las Palmas el 24 del actual con destino a órdenes, 8.308 cuartos delanteros y 8.252 id. traseros de vacunos, con un total de 1.077 toneladas; en el vapor "Zero", despachado de Campana el 20 del actual con destino a Liverpool, 4.920 reses de carnero, 2.752 cuartos delanteros y 3.524 id. traseros de vacunos, con 654 toneladas en conjunto.

A bordo del "Highland Laddie", despachado del puerto de La Plata el 23 del corriente con destino a Londres, embarcáronse 1.446 cuartos de vacunos congelados, 4.186 cuartos de id. enfriados, 2.240 reses de carneros y 747 reses de cordero.

YA APARECIO DERECHO CONSTITUCIONAL
Apuntes taquigráficos tomados en la cátedra del Dr. José Nicolás Matienzo. De venta en la librería de MARTIN GARCIA, Rivadavia 581.

La labor chacarera y sus resultados económicos

DATOS INTERESANTES

TRABAJO A PURA PERDIDA

A primera vista la labor chacarera es una de las más productivas del país. El trabajo rural conceptúase y se ha conceptuado siempre como de los más remunerativos. Porque, descontados los malos años, las cosechas tradúcense para el concepto público en evidentes resultados que benefician apreciablemente a los que se dedican a esta clase de tareas. Sin embargo, hoy día con los precios que rigen hoy, gracias a la baja que está sufriendo el precio de los cereales, tal concepto resulta en algunos capítulos, como el maíz, verbigracia, absolutamente erróneo. Y para demostrarlo, hasta un sucinto análisis, tomando de promedio un determinado número de hectáreas sembradas.

Tenemos, por ejemplo, una chacra de 120 hectáreas de este cereal, de las cuales se siembren cien solamente, conservando las veinte restantes para la manutención de los animales de trabajo. En los diferentes renglones de la faena inviértense 12.860 pesos, divididos así:

Arendamiento, a $ 15 por hectárea	$	18.000
Roturación y otros trabajos de cultivo, $ 8 por hectárea. . . .	"	800
Semilla, a $ 3.50 por hectárea. . .	"	350
Calculada una cosecha moderada de 30 fanegas por hectárea, cuesta la recolección $ 1.25 por fanega.	"	3.750
Entrojada, a 10 centavos fanega.	"	300
Desgranada, a 30 centavos por fanega.	"	900
Bolsas, a 30 centavos c.u. por 60 kilos, 0.4 x 30.	"	1.260
Acarreo, en una legua, a 5 centavos por bolsa, siendo 50 bolsas por hectárea	"	1.250
Flete, por ferrocarril.	"	1.250
Intereses del capital.	"	1.000
Amortización por maquinarias e implementos, etc.	"	200
Total. . .	$	12.860

Veamos ahora su rendimiento, para deducir, de acuerdo con el precio de venta actual que asciende a tres pesos seenta centavos 100 kgs. puesto a bordo, las utilidades negativas que a la postre obtienen por su trabajo los que a esta clase de faenas dedican sus energías.

En un rendimiento de 3.000 fanegas a ciento veinte kilos, obtiénese un total de 360.000 kilos, que vendidos al precio indicado suman 12.960 pesos. De esta cantidad debe descontarse el 2 o|o de comisión, con lo cual queda reducida a $ 12.708, cifra que acusa una pérdida de 152 pesos en cada cosecha buena, sin computarse los impuestos agropecuarios, de caminos, de cereales, etc.

Como se ve, pues, dentro de tal estado de cosas resulta más conveniente al chacarero ser visitado por la langosta, o sufrir las inclemencias del tiempo, que arrasan con la cosecha, que tener un año propicio para la siembra. Porque perdiendo sus sementeras en esta forma, son menores sus pérdidas, y consiguientemente un tanto más tolerables para sus intereses los resultados de una sequía o de una manga de esos animales que vienen a beneficiarlo impidiéndole, al fin y al cabo, hacer más fuertes erogaciones.

EN LAS ESCUELAS NORMALES

LA CÁTEDRA EN LOS GRADOS

Nuestro progreso educacional, cuando se exagera en la aplicación de iniciativas, nos lleva a un exceso que suele resultar en perjuicio de los alumnos víctimas únicas de las reformas continuas en asuntos a veces de importancia trascendental, en otras de detalle.

Se está implantando en la instrucción pública un sistema que consideramos desde luego desacertado, por razones de orden natural, como resultado de experiencias, y en causa lógica, porque señala evidentemente un retroceso inexplicable ante casos prácticos asombrosos.

Nos referimos a la implantación del sistema de cátedra en las escuelas de aplicación anexas a las normales. Convendría, quizá, estudiar primero, el recargo de tarea que se hace cada día más abrumador, por la calidad y extensión de los programas vigentes, por su interpretación y por su desarrollo. El análisis sería tan fácil, que probaríamos con razones fundamentales, publicando la forma en que se hace la especialización en las asignaturas, y el nombre de los textos que se exigen. Y si comparáramos tales pruebas con las semejantes de segundo o tercer año de los colegios nacionales, estos resultarían demasiado favorecidos en la cantidad disminuida de conocimientos a recibir.

El hecho se explica por influencia del procedimiento aplicado. Cada profesor, sin considerar en primer término la preparación anterior de los alumnos, y, también, el desarrollo intelectual que puede alcanzarse a los doce o trece años de edad, dicta la materia, como si se tratara de bachilleres, o de seres ya considerados independientes, capaces de estudiar, entender y explicar largos capítulos de un libro expresamente elegido.

Y se cita el caso antipedagógico de no admitir los conocimientos o clasificarlos como deficientes a determinados alumnos, que por sus condiciones de pobreza, no les ha sido posible adquirir un texto de valor de ocho o diez pesos moneda nacional, estudiando en otros, quizá no tan extensos, pero que han de responder a la generalización de la materia.

Se produce así el caso comprobado de excelentes alumnos, distinguidos en un quinto grado de una escuela común, modelos en su aplicación y conducta: capaces de realizar en forma casi inmejorable deberes escritos y trabajos prácticos, por exigencias no razonables, resultar clasificados como alumnos deficientes, pierden el curso, y quizá la carrera profesional a que van a dedicar sus energías.

Llamamos la atención de los directores y regentes de las escuelas normales sobre una cuestión que interesa bajo todo concepto al fin de la institución: no se debe exigir tanto que produzca serios perjuicios a educandos preparados, inteligentes y capaces de abordar el estudio con una preparación satisfactoria.

La libertad de la prensa

Atropello contra un diario opositor en Corrientes

La reacción oficialista de Corrientes, más acentuada contra la oposición desde que ocurrieron en aquella provincia los sucesos políticos que se conocen y que motivaron la intervención federal, se está manifestando en actos abusivos.

Ha aprovechado, recientemente, una ocasión, valiéndose de las influencias que tiene en la justicia para ahogar la voz de un diario opositor "El Pueblo", que se distinguió por su campaña crítica contra el gobierno del Dr. Loza.

El director de aquel diario, señor Juan C. Guerreño nos comunica, en el siguiente telegrama, aquel hecho, que significa un atropello contra la libertad de la prensa:

CORRIENTES, mayo 29. — Como director de "El Pueblo" de Corrientes, órgano de oposición al actual régimen provincial, llevo a conocimiento de ese diario el atropello judicial que acaba de consumarse con el diario de mi dirección.

En virtud de un juicio ejecutivo seguido contra uno de los accionistas de la imprenta, el juez doctor Marcos Costa, hijo político del gobernador suspendido, Dr. Loza, ordenó la clausura de la misma para impedir la salida de "El Pueblo".

Advierto que calculadamente no se dispuso el embargo, que en todo caso habría sido lo procedente, sino la clausura de la imprenta, lo que constituye todo un atropello contra un establecimiento industrial hoy imposibilitado para cumplir obligaciones emergentes de sus contratos con particulares.

El propósito de impedir la salida de "El Pueblo" queda aún más evidenciado por el hecho siguiente: El accionista aludido para impedir la clausura quiso abonar el total del crédito demandado y las costas, no siendo admitido el recurso.

Para consumar este atropello contra la oposición el juez doctor Costa no quiso darse por recusado, aun cuando es parte en un juicio criminal seguido contra el mismo accionista de la imprenta.

"El Pueblo", sin embargo de su contrato con la imprenta ha sido así amordazado con este atropello por los que secundan la política del doctor Loza.

El ferrocarril a Meridiano V

Una fase del despilfarro administrativo bonaerense

El balance del ferrocarril a Meridiano V, línea férrea de utilidad dudosa, construída por el gobierno de Buenos Aires, es una de las muestras más palpables del desastre que representa para la provincia su actual admniistración.

No está aún bien explicada la finalidad perseguida por el gobierno bonaerense con la construcción de esa línea que no responde a exigencias económicas de la región que atraviesa y que ha dado siempre pérdidas cuantiosas para el erario provincial. Menos se explica la razón que abona el interés de aquel gobierno en mantenerla y extenderla, pero sabemos, por lo menos, que es muy grande ese interés.

Hace algunos años, cuando las empresas del Sud y del Oeste manifestaron propósitos de unificar sus líneas y construir nuevos ramales en la provincia para completar la red de sus comunicaciones, el gobierno bonaerense se alarmó y en un par de días trazó e hizo aprobar por la legislatura a tambor batiente un proyecto por el cual la línea a Meridiano V se extendía a toda la provincia, en infinitos ramales. La concesión oficial excluía las particulares, con el propósito evidente de salvar aquella línea férrea cuya utilidad no se conoce, pero que parece interesar mucho a la administración provincial.

No se conoce, entretanto, ningún balance que arroje ganancia y conveniencia no ya de extender, sino de conservar como propiedad provincial aquel ferrocarril. El último balance, por ejemplo, arroja un déficit de 100.530 pesos con 68 centavos.

Hasta ahora la administración del ferrocarril ha estado confiada a una Sociedad de Explotación con un contrato de concesión que se parece a una verdadera canongía. Basta citar el siguiente detalle: en el último balance figuran $ 92.447.44 moneda nacional por concepto de reparaciones del material, suma fabulosa si se atiende a que todas las entradas no alcanzan a 640.000 pesos.

Con todo esto, quienes pierden son los accionistas, quiere decir, el gobierno de Buenos Aires o en mejores términos, el erario provincial, al que toca soportar la pesada carga del mantenimiento y administración de un ferrocarril cuya utilidad es algo más que dudosa para los intereses y las conveniecias económicas de la provincia.

LA LLUVIA

INUNDACIONES PARCIALES

ESTADO DE LAS LINEAS

EN EL INTERIOR

El día de ayer amaneció completamente nublado, soplando un viento fresco del río, que anunciaba lluvia próxima, como así sucedió poco después.

Desde las primeras horas de la tarde comenzó a caer una garúa fina y compacta, que paulatinamente transformóse en lluvia torrencial, continuando hasta esta madrugada, salvo breves intervalos.

En general, esta lluvia no causó felizmente desperfecto alguno, lo que se explica fácilmente por la ausencia completa de fuertes ráfagas de viento que fueron en otras ocasiones las causantes de deterioros de mayor o menor importancia.

Damos a continuación una crónica detallada.

En la ciudad—

Como regularmente sucede, la lluvia caída ayer ha ocasionado en distintos barrios de la ciudad inundaciones parciales; pero sin causar ningún perjuicio.

Estos son: Nueva Pompeya, Bajo de Belgrano y parte de Palermo, donde el agua ha llegado a tal altura que impide en absoluto el tráfico por las calles.

En Villa Crespo se inundaron algunas calles, formándose verdaderos ríos, como sucedió en las calles Frías y Triunvirato, y Castillo y Canning. En esta Cosquín, fué materialmente imposible la circulación de los coches de la línea 8 y de la compañía Lacroze.

La compañía de tranvías Anglo-Argentina nos ha comunicado que durante el día de ayer han sufrido interrupciones debido a la lluvia varias líneas, entre ellas la 2 y 3 a Chacarita; 97 a Belgrano; 88, entre Flores y Belgrano, y otras varias.

De la compañía Lacroze, informan que en las calles que a continuación se [illegible] sible el paso de los coches [illegible] de cosas, desde las 3 y 1|2 [illegible] noche.

Las calles en cuestión son [illegible] Bartolomé Mitre y Yatay [illegible] ción: Cochabamba y Muñiz [illegible] rato: Cabrera y Almagro [illegible] y Guise y Charcas.

Igualmente la compañía de tranvías [illegible] to, anuncia que en la avenida [illegible] Rivadavia se paralizó el tráfico [illegible] desde las 7.30 de la noche de ayer [illegible] de hoy.

En el interior—

La información telegráfica de [illegible] pública comunica que la lluvia caída [illegible] do altamente beneficiosa para [illegible]

Ha llovido en distintas partes [illegible] y especialmente en la provincia de B[illegible] y Santa Fe, cayendo también [illegible] puntos.

En las poblaciones de la costa, [illegible] San Fernando, etc., se produjeron [illegible] daciones sin mayores consecuencias.

Damos a continuación [illegible] por los ferrocarriles.

Ferrocarril del Sud. — Lluvia [illegible] metros:

Provincia de Buenos Aires [illegible] Quilmes 48, Ensenada 18, Lomas [illegible] 40, T. Suárez 33, San Vicente [illegible] Navarro 13, E. Lobos 28, [illegible] A. Jonte 8, Las Pipinas 8, [illegible] chos 12, Monte 46, Ser María [illegible] R. Pérez 10, M. Berraondo 10, [illegible] Valdez 14, Del Valle 10, Bolívar [illegible] Bonifacio 4, Guamini 4, [illegible] 4, Coronel Suárez 4, [illegible] Mamaguita 30, General Alvear [illegible] Crotto 11, Olavarría 5, [illegible] ralta 4, Saldungaray 4, Cabildo [illegible] Gorchs 38, Las Flores 20, [illegible] General Belgrano 15, Ibáñez [illegible] Colmán 16, Udaquiola 24, [illegible] Egaña 11, Tandil 5, Vela 6, [illegible] Barker 3, J. N. Fernández 4, [illegible] gia 4, S. José 5, Lobería 5, [illegible] 8, Las Nutrias 4, Miramar 14, [illegible] del Plata 16, Balcarce 6, Napaleofú [illegible] 5, Vidal 16, Calcufurá 11, Juancho 10, [illegible] mas 15, Ayacucho 20, Maipú 6, [illegible] gurola 18, Santo Domingo 14, Dolores [illegible] rrero 18 y Monasterio 16.

Ferrocarril Buenos Aires al Pacífico. — [illegible] 49, Pilar 44, Mercedes 15, Castilla 17, [illegible] 25, G. Villafañe 23, Moores 12, Junín [illegible] 15, Sol de Mayo 20, Arenales 10, [illegible] Germán 2, Vedia 7, Buchardo 2, [illegible] nero 5, Lavaisse 2, D. Alvear 1, [illegible] Valeria 7, M. Pizarro 3, [illegible] 7, Trili 5, [illegible] Quemú 15, M. Cané 7, Reimo 11, [illegible] Ivanouski 12, Murature 15, Gracia[illegible] 5, [illegible] Gauchos 6, Cachimuta 2.

Ferrocarril Central Córdoba. — Río Chico [illegible] Limoca 2, Mimí 2, Ramona 2, C. Fraga [illegible] 4, Castellanos 6, Rafaela 6, Roca 6, S. Clara 6, San Francisco 4, Sastre 2.

Ferorcarril Oeste de Buenos Aires. — [illegible] 3, Alayda 1, Alvaiño 4, Alberti 23, Andersen [illegible] Ayerza 18, Báez Román 23, Balza 2, Bell [illegible] 7, Benítez 24, Bowel 11, Bragado 20, [illegible] 2, Ceballos 6, Chivilcoy Norte 21, Chivilcoy Sud 25.

Ferrocarril Central Argentino. — Argentina [illegible] Ceres 6, Arrufó 9, Monigotes 7, Palacios 5, Tacural 7, Sunchales 6, Sa Pereyra 10, V. Trinidad 6, Suardi 4, Monteros 7, San Francisco 4, Santa Fe 32, Cintra 5, Noetinger 11, María Susana 4, El Trébol 3, Las Rosas 4, Serodino 20, Cañada 12, Roldán 14, Rosario 11, Arroyo Seco 5, Morrison 1|2, Bell Ville 7, Leones 3, M. Juárez 4, General Roca 8, Armstrong 6, Casilda 16, Zavalla 17, Alvarez 17, Rueda 11, Godoy 11, Las Surgente 7, Cruz 5, C. de Bustos 1, La Chispa 2, Guatimozin 4, Venado Tuerto 3, Santa Emilia 12, Rufino 1, Pergamino 14, Sarmiento 9, San Antonio 21.

—

Las líneas internas e internacionales telegráficas funcionan con regularidad, lo mismo que las telefónicas.

CRONICA SOCIAL

Toda una gran pena, tan espontánea como sincera se ha revelado hoy en el sepelio de la señora Mercedes Baudrix de Unzué.

El enorme concurso que acompañó sus restos condensaba el sentimiento íntimo que ayer se difundió en las esferas sociales con la noticia del fallecimiento de la respetable dama.

Pocas manifestaciones de condolencia tan extrañas al formulismo convencional como esta que nos ocupa, porque es también poco frecuente el ejemplar de bondad y sencillez que en medio del brillo exterior de su rango encarnaba la señora de Unzué. Se la ha sentido como merece que se la sienta un alma así, con efusión de ternuras y de afectos.

Hay que repetir en su elogio, subrayando el concepto ya desvalorizado por el uso, que era buena, con una bondad amplia y tranquila, y que ningún impulso extraño a esa índole invariable logró turbar la serena apacibilidad de su temperamento.

Era como un perfume de su ser, que salvando los límites del hogar, abarcaba en esferas concéntricas los amigos, los conocidos, la servidumbre, los pobres, todos, en fin, los que próxima o remotamente podían caer bajo el influjo de su bondad.

Esta modalidad típica triunfó en ella en medio del boato de su encumbrada posición, cuando todo el esplendor mundano de la metrópoli se concentraba en sus salones.

Vástago de una familia patricia, con extensas ramificaciones en el Uruguay y Chile, la señora de Unzué llevó a su hogar el valioso aporte de su nombre y de un distinguido espíritu de hospitalidad obsequiosa y gentil, que fué sello inconfundible de su estirpe. De ahí el auge extraordinario del núcleo escogido y brillante con que el correctísimo y opulento caballero D. Mariano Unzué y señora contribuyeron a enriquecer la alta sociedad de Buenos Aires.

Bien puede afirmarse que con esta muerte se eclipsa, por el tiempo del luto, una verdadera constelación de figuras sociales.

La iglesia y nuestras principales instituciones de beneficencia pierden en la dama fallecida una eficaz protectora. Un impulso compasivo, en presencia de algunos religiosos extranjeros, dió vida al magnífico templo de San Agustín, que esta mañana se abrió para sus exequias.

En las inmediaciones del sagrado recinto, lo mismo que en su interior, muchas fisonomías tristes, entre gente humilde, formaban agradecido cortejo a su cadáver.

Todo Buenos Aires expectable se había reunido allí. El arzobispo monseñor Espinosa, el internuncio monseñor Locatelli y otros prelados encabezaban el cortejo, acompañando a los deudos.

El presidente de la República se hizo representar con un edecán.

Después de la misa de cuerpo presente que se dijo en el templo mencionado, el cortejo partió a la Recoleta, donde se efectuó el sepelio.

En la misa estaban, entre otras, las siguientes señoras y señoritas:

Adela Saraza de Favier, Teodelina Alvear de Lezica, Adelia Harilaos de Olmos, Carmen Peña de Nazar Anchorena, Carmen Alvear de Christophersen, Fanny Gowland de López, Martha Sauze, Elisa Alvear de Bosch, Ana J. de Santamarina, Carmen Bower de Llavallol, Susana Cano de Hunter, Adela Atucha de Gramajo, Delia Alvear de Ocampo, Helena Egusquiza, Carmen Sauze, Susana Egusquiza, Susana Ayerza, María Luisa Demarchi, Victoria Ocampo de Estrada, Matilde Martínez de Ayerza, Adela Bengolea de Balcarce, Mercedes Elortondo de Alvear, Ramona A. de Ocampo, Julia Blanca Roca de López, Angélica Gálvez, Laura Carlés de Guerrico, María Teresa Guerrero, Amalia Frías de Urquiza, Luisa Aguilar de Lozano, María Luisa Q. de Rodríguez Larreta, Estanislada Anchorena de Paz, Martha Eugenia Quintana de Uriburu, Enriqueta Basavilbaso de Catelín, Elvira de la Riestra de Láinez, Ernestina Q. de Guerrico, Alcira C. de Muñoz, Silvia Fernández de Fernández, Amalia Arrotea de Muñoz, Adela Ayerza de Agote, María Edelmira Isella de Lozano, María Luisa Noceti, Carmen Tomkinson de Irigoyen, María Hunter de Cano, Carolina L. de Pellegrini, Jorgelina Cano, Sofía Terrero de Santamarina, Paulina Frers de Pellegrini, Elena Santamarina de Saguier, Sara Terry de Cano, Magdalena S. de Pinedo, María Augusta E. de Lezica Alvear, Justa Varela de Láinez, Rosa Sáenz Peña de Saavedra Lamas, Zulema Moreno, Elina Cullen Crisol, María Laura de Martínez de Hoz, María Antonia Pereyra Iraola de Herrera Vegas, Elvira Udaondo, Alicia Nouguier, Irene Jorge de Socas, Sara Pearson de Aberg Cobo, Francisca Ruiz de Paiz, Josefina Udaondo, Celina Pirovano de Zuberbühler, Felicia Dorrego del Solar, Magdalena C. de Bullrich, Ema Frers de Zemborain.

Señores: Marcelo T. de Alvear, Arturo Gramajo, Joaquín S. de Anchorena, Eduardo Saguier, Juan Hunter, Alfredo de Urquiza, Luis M. de Irigoyen, José de Garay, Ramón Videla Dorna, Manuel A. de Uribelarrea, Federico M. Terrero, Benito Villanueva, marqués de Salamanca, Ricardo M. Aldao, Estanislao Peña, Angel S. Martínez, Ricardo Lezica Alvear, Alfredo Cernadas, Alberto Rodríguez Larreta, Luis M. Lamarca, Carlos Bustos Morón, Federico Pinedo, José Guerrico, Jorge Catelín, Rafael J. Bosch, José Manuel Llobet, Rodolfo Lemos, Daniel Muñoz, Carlos de Santa Coloma, Emilio de Alvear, Alfredo T. Fernández, Héctor M. Guerrero, Luis Bravo Taboada, Saturno Alzaga Unzué, Federico de Alvear, Esteban Llavallol, J. Y. Galvez, Benito A. Nazar Anchorena, José A. Martínez de Hoz, Alberto Vicente López, Jorge F. Demarchi, José A. Ayerza, Alfredo Demarchi, Carlos Agote, Luis B. de Estrada, Manuel G. Balcarce, Avelino G. Quirno, Alberto Blaquier, Raúl A. Carranza, Carlos Del Solar Dorrego, Melchor Bustamante, Raúl Sánchez Elía, José Raúl Gibson, Aquiles Pirovano.

El cortejo entrando en la Recoleta

⊙⊙⊙

Se realiza esta tarde la fiesta anunciada que el señor Jorge Catelín y señora Enriqueta Basavilbaso de Catelín ofrecen al insigne maestro Saint-Saens.

Será una reunión mundana de alta distinción y buen tono, a la que dará mayor realce la nota artística obligada, concordante con los gustos y aptitudes de la dueña de casa y con el carácter de la ilustre personalidad obsequiada.

⊙⊙⊙

Esta noche, a las 9.30, se efectuará en casa de la novia el enlace de la señorita María Cristina Gorostiaga con el mayor Eugenio Ramírez.

La boda, para la cual han sido invitadas todas las relaciones de los novios, dará margen a una brillante reunión.

Serán padrinos la señora Luisa Molina Arrotea de Ramírez, madre del novio, y el doctor Jorge Gorostiaga, padre de la novia.

Bendecirá la unión monseñor Isella.

Del matrimonio civil serán testigos los señores Julián Solveyra, José Antonio Gorostiaga, Alberto Austerlitz y César Langenheim, por parte de la señorita de Gorostiaga, y por parte del mayor Ramírez, los señores Manuel Molina Arrotea, José Vicente Ramírez, Manuel Gonnet y el general Ramón Ruiz.

⊙⊙⊙

Ayer se efectuó el sepelio de la señorita Celina Sundblad Alzaga, en el cementerio del Norte, asistiendo al acto numerosa y caracterizada concurrencia.

Rodeaban a la extinta simpatías y afectos que pusiéronse de manifiesto en esa ocasión. Los había conquistado con la bondad ingénita de su carácter, revelada en su trato y en las obras benéficas a que vinculó su acción generosa y eficaz.

El deceso de la señorita de Sundblad afecta a muchos hogares distinguidos de nuestra sociedad.

⊙⊙⊙

Un espíritu privilegiado, en que la exquisita sensibilidad artística se aunaba con las virtudes de la respetable matrona, era el de la señora Carolina Freyre de Jaimes, cuya desaparición deja en nuestro mundo intelectual un vacío que ha de ser hondamente sentido.

Escritora delicada, poetisa inspirada, rehuyó siempre con ejemplar modestia los halagos del triunfo literario, que se iniciaban para ella en época temprana, cuando el éxito de sus composiciones y sus dramas le daban en el Perú, su país natal, eminente notoriedad.

Esposa de un distinguido escritor, el doctor Julio L. Jaimes, se vinculó a nuestra sociedad por el doble lazo de la familia y del espíritu, colaborando en periódicos y revistas, formando parte del Consejo Nacional de Mujeres y dictando un curso en la escuela de economía doméstica.

Sus virtudes le granjearon las simpatías y el cariño de todos cuantos ya habían admirado su obra, y el sentimiento general de su desaparición ha de ser tan intenso como los afectos que supo despertar.

El sepelio de los restos se efectúa a las 2 de esta tarde, en el cementerio de Adrogué.

⊙⊙⊙

La señorita Eloisa Williams reunirá hoy en un té a sus amigas con motivo de su próximo enlace.

⊙⊙⊙

Iniciada el 24 del mes actual, se prolongará hasta mediados de junio la colecta de las damas cooperadoras salesianas, a beneficio de las escuelas, asilos y colonias de la obra de Don Bosco.

Causas imprevistas han impedido concluir la tarea dentro de mayo, como en años anteriores, y a ello obedece la prórroga.

Como es sabido, se han enviado circulares a las principales casas de comercio y a las familias, y son ya numerosas las personas que han contestado enviando su donación.

La comisión solicita de las personas dispuestas a contribuir que lo avisen para que pasen las señoras a recoger el óbolo.

Diez y seis son los establecimientos salesianos instalados en distintos puntos de la república, entre escuelas de artes y oficios y de agricultura.

Además de estos asilos gratuitos y semigratuitos de enseñanza profesional, la Sociedad Salesiana educa en sus 44 colegios y oratorios festivos 1.832 pupilos; 4.608 externos y medio pupilos; con 7.448 oratorianos.

El instituto de María Auxiliadora para niñas, educa en sus 29 colegios y oratorios 1.297 pupilas 4.370 externas y mediopupilas y 6.995 oratorianas.

La obra de Don Bosco, pues, según la estadística publicada por la comisión auxiliar de Cooperadoras Salesianas, educa en 73 establecimientos esparcidos en toda la República Argentina, 25.814 niños y niñas, en su mayoría pobres, y muchos de ellos enteramente desvalidos.

⊙⊙⊙

El sábado próximo se celebrará en la capilla de las Victorias el enlace de la señorita Eloísa Williams con el doctor Ramón E. Goya, siendo padrinos la señora María Teresa Santillán de Williams y el señor Estanislao Goya.

Alcohol especial
Para FAMILIAS
ALCOHOL DE GRANOS
EXTRA FINO
"LA RURAL"
DE
EUGENIO MATTALDI
El más puro de los alcoholes que se producen en el país
ESCRITORIO Y LOCAL DE VENTA
AVENIDA DE MAYO, 702
U. Telef. 915 Avenida — Coop. Telef. 3709 Central
$ 1 m/n la botella

—El lunes de la próxima semana será bendecido en la capilla de las Victorias el enlace de la señorita Matilde Gorostiaga con el señor Jorge Tomkinson.

Serán padrinos la señora Alicia Tomkinson de Roca y el doctor Jorge B. Gorostiaga.

—El 5 de junio será consagrado en la capilla de las Victorias el enlace de la señorita Clara Romero Carranza con el doctor Alberto del Campo Wilson, siendo padrinos la señora Ema Wilson de del Campo y el señor Ambrosio Romero.

—El enlace de la señorita Luisa Saavedra Sáenz Valiente con el señor Rafael Hernández se ha fijado para el 20 del mes próximo.

—El 21 de junio se verificará, en casa de la novia y en la mayor intimidad, el enlace de la señorita Carmen Varela con el señor Máximo Portela Cantilo.

La ceremonia se realizará a las 6 de la tarde, siendo padrinos la señora Ana Luisa Portela de Ugalde y don Héctor Varela Castex.

—Pasado mañana se consagrará en casa de la novia y en la mayor intimidad, el enlace de la señorita Rafaela Anidó Ayala con don Miguel Calixto del Corro.

—En los primeros días del mes de julio se efectuará el enlace de la señorita Zulema J. Llanos con el señor Héctor Jroffatt.

—Se ha formalizado el compromiso de la señorita Ofelia Fretes con el señor Florentino Bertoldi.

—El señor Pedro Llanos ha solicitado la mano de la señorita Lía Simón Roscnde para su hijo Godofredo.

—En el templo de San Nicolás de Bari será bendecido esta noche el enlace de la señorita Berna Pérez con el señor J. Martín Martínez Furque.

Serán padrinos la señora Rosaura Furque de Martínez, madre del novio, y el señor José R. Pérez, padre de la novia.

En el acto civil actuarán como testigos los doctores José Marcos Pérez y J. Ernesto Weigel Muñoz, por parte de la novia y el doctor Juan P. Ramos y señor José Martínez Furque por la del novio.

La ceremonia adquirirá contornos muy lucidos, dado el crecido núcleo de relaciones de los contrayentes.

Acompañará a los novios el siguiente séquito:

Celia D. de Pérez con el doctor José Marcos Pérez, Jacinta M. de Quiroga con José Martínez Furque, Matilde D. Pérez con Ignacio R. Caroni, Rosaura Martínez Furque con Hugo Carroll, Cándida C. Pérez con Luis Pensado Furque, Matilde Quiroga Furque con Carlos Salabert Varela, Alcira Salina Arévalo y doctor J. Ernesto Weigel Muñez, Judith Martínez Acosta y Pedro Mañé, Narcisa Salabert Varela y Carlos María Arévalo, Haydée Martínez Acosta y Mario Cortines, Carmen Carroll y doctor Miguel Lembeye, Emilia C. de Posadas y teniente F. Horacio Posadas.

⊙⊙⊙

Dos actos significativos se realizarán hoy en homenaje al internuncio monseñor Locatelli, despidiéndolo con motivo de su viaje a Europa.

El uno será a las 6 de la tarde, en el colegio de San José, donde se le hará entrega de un pergamino suscripto por los presidentes de todas las instituciones de carácter social que existen en Buenos Aires.

Se ha confeccionado un interesante programa literario y musical.

Asistirán a la ceremonia el arzobispo de Salta monseñor Romero, el de La Plata monseñor Terrero y otros prelados.

Las asociaciones que se han adherido a este homenaje son las siguientes:

Católica Popular Italiana de M. S., Liga Social Argentina, Círculos de Obreros, Universidad Católica, Damas de Caridad, Sociedad de Beneficencia de la Capital, San Vicente de Paul, Conferencias Vicentinas, Archicofradía del Perpetuo Socorro (caballeros), Archicofradía del Perpetuo Socorro (damas), Patronato de la Infancia, Congregación del Divino Rostro, Damas de Misericordia, Cercle Francais de Saint-Louis, Ex Alumnos de San José, Congregación de Santa Filomena, Patronato Español, Patriótica Española, Democracia Cristiana, Ex Alumnos de Don Bosco, Congregación Mariana del Salvador, Asociación Española de la Virgen del Pilar, Ex Alumnas Nuestra Señora de la Misericordia, Euskal Echea, Academia Literaria del Plata, Juventud Católica, Caja Dotal de Obreras, Talleres de Santa Rita, Ex Alumnos de La Salle, Escuelas y Patronatos, Talleres Hijas de María, Terciarios de San Francisco de Sion, Damas Católicas Argentinas, Ex Alumnos del Salvador, Cooperadoras Salesianas, Ex Alumnos de María Auxiliadora, Segretariato del Popolo, Obras de Don Bosco, Italica Gens, Federación Parroquial de San Carlos, Asilo de los Desamparados.

—Por la noche se servirá en el Jockey Club el banquete que en honor del diplomático pontificio ofrece el ministro de relaciones exteriores doctor José Luis Murature.

Han sido invitados los siguientes señores: Arzobispo de Buenos Aires, monseñor Espinosa; obispo de La Plata, monseñor Terrero; secretario de la nunciatura, monseñor Misuraca; embajador norteamericano, Mr. Stimson; ministros plenipotenciarios de Inglaterra, mister Tower; de Francia, M. Jullemier; del Uruguay, doctor Daniel Muñoz; de Italia, Víctor Cobianchi; de Alemania, conde de Luxbourg; de Austria-Hungría, señor Prohowetz de Poskow; de Bélgica, señor Carlos Renoz; de Bolivia, doctor Villazón; de Cuba, señor Giberga y Gali; de Chile, doctor Figueroa Larraín; de España, don Pablo Soler y Guardiola; del Brasil; de Noruega, don Andrés Christophersen; de los Países Bajos, señor Van Rietz; del Paraguay, señor Pedro Saguier; de Portugal, coronel Abel Botelho; de Rusia, señor Stein; de Suecia, baron de Lowen; de Suiza, doctor Dinichert; introductor de embajadores, doctor Barilari; subsecretarios, don José M. Cantilo, Alfredo Hudson y secretario particular, doctor Jorge Cabral.

⊙⊙⊙

Esta mañana se efectuó en el cementerio del Norte el sepelio del señor Eduardo Almanza, fallecido ayer en esta capital.

Caballero muy apreciado y de extensas vinculaciones sociales, la información de sus restos dió motivo a una sentida demostración de duelo.

En la iglesia del Pilar se dijo una misa de cuerpo presente.

⊙⊙⊙

Se halla enfermo el doctor Elpidio González.

—Guarda cama la señora Adela Sánchez Elía de Quintana, siendo satisfactorio su estado, así como el de su hijito.

—Muy mejor, la señora Ernestina Pestaña de Velásquez.

—En el mismo estado, la señorita María Aurelia Castro.

—En vías de un completo restablecimiento, la señora María Luisa Chaves de González Garaño.

—Mejorado, el señor Alejandro Carbó.

⊙⊙⊙

Festejando su nombramiento de contador fiscal de la nación, el señor César T. Plá fué obsequiado con un almuerzo campestre, al que asistieron, entre otros, los señores Bones, Alvarez Reynolds, Seguí, Bollini, Molinari, Gallardo, Demarchi, González, Olivari, Alvarez y otros.

⊙⊙⊙

Han llegado:

De Coronel Suárez, el señor Daniel Amadeo Videla (hijo).

—De Córdoba, el señor José de Maturana.

—De Duggan, el doctor Federico Helguera.

—Del Tigre, el señor Manuel Mattos y familia.

—De Mendoza, el señor Rufino Ortega (hijo).

⊙⊙⊙

Han partido:

Para San Juan, el señor Horacio Videla.

—Para Bahía Blanca, el ingeniero Domingo Unánue.

—Para Navarro, el señor Juan José Blaquier y familia.

—Para Montevideo, el señor Juan Albarracín.

⊙⊙⊙

Partirán en breve:

El jueves para la estancia "La María Antonieta" en Saladillo, el ingeniero Federico Alvarez de Toledo y los señores Bullrich y Leonardo Carman.

Familias = CARBON y LEÑA DE TODAS CLASES
Quebracho colorado, clase más especia, hachado en pequeños trozos, para consumo en las cocinas económicas y calefacción.
Carbón de Piedra, para cocinas.
Coke de gas, para cocinas y calefacción.
Antracita, para "Salamandras".
PRECIOS: Carbón de piedra para cocina, $ m/n. 60.— los 1000 kilos; Leña Quebracho Colorado, hachada, $ 32.— id id; Coke gas, $ 80.— id id; Antracita, $ 105.— id id Todo entregado y descargado en domicilio.
PESO EXACTO - ENTREGAS INMEDIATAS CON TODA PUNTUALIDAD
MUY IMPORTANTE.—A todas las familias que nos favorezcan con sus pedidos les será entregado un bono por el valor del 5 o/o del importe de sus compras, que será canjeado por la misma clase de combustible a cualquiera de las instituciones de beneficencia de esta capital.
ADMINISTRACION: PAVON 66 - 70, AVELLANEDA
ROMA & Cía
Teléfonos: U. Tel. 75, Bcas.; 95, Bcas.; 296, Bcas.; 319, Bcas.; 545, Mitre. Coop. 253, Avellaneda; 239, Bcas.
CASA FUNDADA EN 1880 — UNICOS CONCESIONARIOS DEL CARBON COKE DE LA Cía. PRIMITIVA DE GAS

ARTE Y TEATRO

COLON

"La battaglia di Legnano"

Anoche, por el escenario del Colón, como en una racha, se sintió papitar, vivir, el alma de la Italia del año 1849; la Italia de los Carducci, los Manzoni, los Verdi y de tantos otros inspirados, luchando por la libertad contra el enemigo exterior y la anarquía interna. Epoca en que existía un sentimiento dominante, incontrastable, avasallador, uniendo el corazón de todos los herederos de la vieja Roma, el sentimiento de la nacionalidad, implicando la liberación completa de las voluntades despóticas del enemigo de ayer, de hoy y de siempre: el austriaco. Y poetas, músicos, pintores, en obras vibrantes, hijas del anhelo común, cantaban sin cesar el himno de la libertad y de la unión, avivando los sentimientos del pueblo, exaltándolo al sacrificio, mostrándole en la historia de los héroes del pasado lo que habían sido y lo que debían ser.

La obra ejecutada anoche era italiana (1849) no sólo por el espíritu, sino también por la forma. Arias, dúos, tríos, con esos arranques de entusiasmos o de dolor, traducidos por melodías simples, casi populares, buscando el gesto, la situación dramática que conmueva, dando a la voz humana el principal papel y permitiéndole exhibirse en sus fases más ventajosas; todo esto causaba una impresión extraña en el oyente. Con aquella música ya en olvido, hoy de actualidad por las circunstancias de la guerra, parecían despertarse en el público rezagos de las épocas de antaño, adivinándose el placer de escuchar esas "tiradas" melodramáticas tan queridas de nuestros abuelos, y tan fáciles de aprender y repetir. A pesar del contrate entre el repertorio habitual y la obra representada anoche, puede asegurarse fué oída atentamente (lo que es ya un triunfo) y las pruebas de aprobación dadas tuvieron un carácter de espontaneidad que las hacía asemejarse en mucho al entusiasmo.

Y en parte razón había para ello. Hubo un momento al comenzar el primer acto en que el sentimiento y el significado de las palabras cantadas por los coros fué realmente vivido. Cada corista era un italiano, doblemente exaltado por el patriotismo, al estar lejos de la tierra de sus hermanos, y recordar los sacrificios actuales en la lucha contra los austriacos. El entusiasmo fué comunicativo, mostrando los artistas en la interpretación sus verdaderos temperamentos; y hubo gestos y actitudes del antiguo drama italiano, de una vehemencia más "efectista" que real.

El canto, "il bel canto", se derrochó en escalas, arpegios y fiorituras. Todos los virtuosismos inexpresivos de la vieja escuela desfilaron; y las voces fueron juzgadas por ese público en otras audiciones indiferentes, adivinándose bajo el juicio despreciativo de algunos analfabetos que pomposamente se titulan y son llamados "entendidos en música", la satisfacción de entender realmente algo.

Los protagonistas estuvieron, en general, a la altura de la obra, que permite como en tantas otras de la misme especie, libertades perdonables, pues no afectan la unidad musical (problemática) de estas producciones.

La señorita Rosa Raisa en el papel de Lida demostró poseer una voz poderosa y un extenso registro. La notas, claras, afinadas, bien emitidas, tenían, sin embargo, en algunos momentos, cierta dureza, preferible por cierto a ese exceso de "trémolo" tan frecuente en muchos artistas y causa de desafinación. El juego escénico fué correcto.

El señor G. Grimi hizo un Arrigo discreto, teniendo instantes felices como expresión, expresión que hubiera sido de desear no decayera. La voz es buena y de volumen, pero la manera de emitir las notas del registro alto, hacen que su pronunciación sea en él poco clara. El señor G. Mansueto personificó la parte correspondiente a Barbarroja, con los bríos que el caso requiere.

El maestro Barone estuvo acertado en el movimiento dado a los diferentes tiempos. La acentuación rítmica bien marcada en la ejecución de los coros y de ciertas partes orquestales, contribuyó en gran parte a dar a la representación el verdadero carácter de exaltación patriótica que anima la obra.

En resumen: la representación dada anoche ha sido buena, pues ciertas pequeñas faltas en los cobres son insignificantes y no merecen tomarse en consideración dado el carácter de la obra.

OPERA

"Tosca"

Obras como "Tosca", hijas de cierta tendencia hoy frecuente en el drama musical moderno, que va sustituyendo la faz expresiva melódica o melódico-armónica, por la traducción en fórmulas rítmicas cuyo movimiento presente analogías con la exteriorización de estados internos, traducidos en movimientos, actitudes o muchas veces limitándose a describir, podríamos decir casi gráficamente las sacudidas de nuestra sensibilidad, dejando de lado el sentimiento verdadero, plantean desde el punto de vista artístico un problema de solución importantísima.

La dificultad extrema de poder hallar un libreto esencialmente musical, donde todas las fases de acción, aun en sus mínimos detalles, correspondan y sean los resultados de pasiones o de emociones humanas, contribuye en gran parte a obligar al músico a esas incursiones en el terreno de lo imitativo, incursiones desgraciadamente cada vez de importancia y proporciones mayores, que hacen pueda decirse de obras como "Tosca", que son dramas con acompañamiento de orquesta.

Insensiblemente los representantes de esta tendencia olvidan el verdadero carácter y función de la música, todas las situaciones intensas o trágicas de la vida; es a la acción escénica, al libreto a quienes les dan el papel principal, siendo la parte orquestal, coral y del solista un mero esfuerzo para acentuar los estados expresados por la palabra.

Wagner en su obra inmensa ha dejado lecciones admirables que deberían servir de ejemplo a muchos de esos fáciles de la pluma para evitarles el caer en trivialidades aceptadas con manifestaciones de agrado por un público generalmente incompetente y al cual el verdadero músico debe tratar de educar. Pero el amor propio, el espíritu de mercantilización han desviado y desviarán todavía a muchos que hubieran podido legar a la humanidad una obra duradera.

Es necesario establecer de manera evidente la razón de ser y el carácter de ciertos pasajes del genio de Wagner mal interpretados y peor comprendidos, para hacer menos frecuentes los errores de quienes buscan una justificación sincera en semejanzas más de forma que de fondo.

La inteligencia de la contemplación de un fenómeno cualquiera puede crear un mundo posible de acuerdo con las leyes impuestas por la naturaleza, aun cuando la realidad no lo presente a nuestros ojos, y de esa visión interna nace una emoción de origen intelectual expresable musicalmente, y es precisamente de este género la significación de algunas aparentes objetivaciones de Wagner, el hecho implica una fuerza, la impulsión creadora, la manifestación de un principio en arrización material de un algo entrevisto únicamente por la inteligencia, pero del cual se desprende inmensa, sublime, la emoción sólo traducible por el arte.

"Tosca" es un drama intenso, violento y la música que a ella va unida es simple, trivial, de lirismo vulgar; contraste suficiente para dar idea del valor de la obra.

El reparto de la función del sábado y domingo fué el siguiente:

La señora María Llacer tuvo el papel de Tosca, revelando una voz poderosa e indiscutible temperamento de actriz y dará, seguro estoy, mejor resultado en cuanto a precisión del sonido, una vez desaparecida la fatiga causada por los repetidos ensayos.

El señor Palet (Mario Cavaradossi), expresivo, caracterizó por su juego escénico bastante bien el personaje a su cargo.

Los señores Tallieu, Orcelli, Oglio, Ascuetti, Bonaldi discretos. El maestro Paolantonio también discreto. En resumen las representaciones dadas anteanoche y anoche muestran que la compañía posee un conjunto bastante homógeneo.

A. J. M.

GALERIA TEATRAL DE LA EPOCA

Mlle. Yvonne Gall, de la Opera

LA CRITICA Y LA BURDA SAINETERIA

¿Recordará el lector lo que no hace mucho dijimos respecto del género chico nacional, que nosotros calificamos de "género ínfimo" por ser él aún inferior al importado de España? Y bien: la Asociación de la Crítica ha acabado por compartir nuestro modo de ver y va aún más lejos que nosotros en recomendar medidas que limiten la extensión de plaga tan funesta para el prestigio de nuestro teatro, nuestro "naciente teatro nacional" ¡que nunca acaba de nacer!...

La nombrada corporación, en un acuerdo reciente, ha resuelto recomendar a sus asociados "que en lo sucesivo dejen de ocuparse, en sus respectivos diarios, del espectáculo que con cualquiera clasificación que se ofrezca sea la revista obscena, burda y tonta que se ha adueñado de algunos escenarios nacionales".

Muy digno de aplauso es, por cierto, el celo con que la Asociación de la Crítica defiende la dignidad de nuestra escena. Pero mucho nos tememos que la medida en cuestión que implica hacer el silencio alrededor de engendros tan espantosos que las más veces sus autores tienen escrúpulo en firmarlos con su propio y verdadero nombre, nos tememos que dicha medida sea insuficiente para hacer prevalecer el buen gusto y el sentimiento de la decencia en los escenarios aludidos...

El asunto tiene raíces más hondas de lo que en general se puede creer; y sin puntualizar aquí ninguna acusación de carácter personal, lo que sería odioso y contraproducente, contrario al buen espíritu de solidaridad que debe primar entre críticos profesionales, pertenezcan ellos o no a la Asociación de referencia, cabe asimismo manifestar que, muchas veces, la aceptación y la subida a escena de mamarrachos seudo-teatrales contrarios al buen sentido y a la moral más primitiva, se debe a la complacencia de ciertos miembros del periodismo para compañeros de tareas a quienes ha picado violentamente la tarántula del exhibicionismo en el cartel.

Los "periodistas con obras" son la sombra negra para empresarios y directores de elencos; ¿qué importa la abstención del crítico A... o B... en ocuparse de la obrita de Fulano o Mengano, si un adlátere cualquiera de la redacción consigue, por "chiripa", injertar un sueltito en favor del camarada que estrena?

Aún admitiendo que la disciplina del diario haga imposible esta emergencia, el silencio de la crítica no contrarrestará, por sí solo, la propaganda de la empresa interesada en halagar las burdas y obscenas preferencias de un público que, precisamente, patrocina y alienta con su concurrencia y su dinero esa categoría de espectáculo. ¿Acaso con eso se habrá conseguido extirpar la plaga? Pensemos que no.

A nuestro entender, la resolución mencionada quedará como una muestra teóricamente eficaz de la existencia de la Asociación que la ha dictado. La misma medida inversa — es decir, la fulminación catoniana desde las más autorizadas columnas de los diarios metropolitanos contra esos indecentes desaguisados del "género ínfimo" nacional — tendría fatalmente un efecto contrario al propósito perseguido y resultaría un incentivo más para el espectador adicto a la teatralería sicalíptica. Sobrados ejemplos militan en favor de esta opinión para que sea necesario insistir en ella...

Lo que se impone hacer no es de incumbencia de la Asociación de la Crítica, sino de... la Sociedad de Autores.

Esta entidad podría resolver definitivamente el asunto con un acuerdo tomado en la próxima asamblea general ordinaria, a la que concurriremos para mocionar en ese sentido. Y éste es que "será eliminado de la Sociedad todo aquel de sus socios que presentase, a cualquier teatro nacional, una obra que esté reñida con la moral y el buen gusto, en su argumento y en su desarrollo escénico".

La eliminación acarrearía fatalmente el ostracismo teatral para quien se hiciere objeto de la sentencia. Y la Sociedad de Autores, que desde que cualquier autor novel estrena una obra lo incorpora, quiera o no quiera, a su seno con dulce y persuasiva violencia, está asimismo en la obligación de repudiar y arrojar al comediógrafo que atente al prestigio de todos con producciones que definen la calidad subalterna de su mentalidad y ocasionan el consiguiente desdoro de la dramaturgia argentina.

¿Nos será acaso posible reunir una mayoría que apoye esa nuestra iniciativa en la asamblea del 3 de junio entrante? Esperamos que sí, porque está en el interés de nuestra comunidad el propender al saneamiento del ambiente teatral mefitizado por emanaciones deletéreas que emanan de uno que otro escenario donde se le suele llamar "talento" a la falta de vergüenza...

R. M.

PARRA RESBALA...

En las tres últimas representaciones que hemos presenciado de "La llegada del batallón" notamos que Parravicini exageraba bastante la mímica de su papel de Gamboa. Visiblemente, abusa de la consabida "morcilla" y fuerza la nota cómica cuando se entera de que el público festeja una tras otra sus ocurrencias, ajenas al libreto del autor.

Sentimos tener que decirle, en estas líneas, que va resbalando paulatinamente hacia la burda payasada, como si careciese de suficiente voluntad para sobreponer su buen sentido a las acechanzas de su exuberante naturaleza cómica. Debería comprender que sus deslices comprometen el equilibrio de la comedia, pues con sus intempestivas salidas de tono obliga a sus compañeros a imitarle, a improvisar réplicas que no guardan relación con las propias.

Parravicini ha introducido en el texto de Sánchez Gardel una que otra modificación verbal que, por lo bien observadas, éste ha consentido y las ha agregado al papel respectivo. Pero fuera de esa concesión del escritor al intérprete talentoso, la más elemental probidad exige que, ya en el tablado y por consiguiente entregado a sí mismo, el actor prescinda de "inspiraciones" impulsivas, motivadas por la sola hilaridad de un auditorio deseoso de hacerle incurrir en esas incongruencias que caracterizaron su antigua modalidad bufonesca. Ya hemos señalado el escollo y las circunstancias nos obligan a reincidir en la indicación.

Admitimos que el personaje del "picaflor Gamboa" sea secundario en la comedia; pero no para elevarlo a la primera categoría son propios esos gestos, ademanes, resbaladas y muecas con que Parra lo compromete en absoluto, a pretexto de darle mayor relieve. Por otra parte, el equilibrio a que nos referimos queda roto cuando Parra, en su afán por retener sobre sí la atención del espectador, improvisa escenas mudas en "aparte" mientras los demás actores dialogan en el primer plano del escenario.

Así resulta fatalmente trunco el desarrollo metódico del asunto porque el interés pasa arbitrariamente del episodio principal al término secundario que Parra reviste de una importancia que no le corresponde. Hacemos, pues, extensiva la imparcial observación al director artístico — y en este caso autor de "La llegada del batallón" — para que no tolere esos deslices que antes que a nadie le perjudican a él mismo, quebrantando la unidad de acción y desarrollo de su comedia.

Por nuestra parte, insistiremos, perseverantemente.

LA COMPAÑIA BELL

Ante una sala totalmente llena debutó el sábado en el Odeón la compañía americana de atracciones, cuyo nombre es el del epígrafe. El empresario Da Rosa ha tenido buen tino al traernos un conjunto de esa clase, que reune números espectaculosos de evidente novedad, como el "sketch" titulado "Todo por un beso", en el que, simulada la rotura de un gran espejo de dorado marco, el mucamo autor del daño reproduce todos los gestos y movimientos del amo, cuya fisonomía e indumentaria copia exactamente, hasta dar la ilusión de que es el último quien se refleja en la luna... ausente.

La pareja Los Castillan's exhibe reproducciones de estatuas y alegorías en bronce verde, sumamente atrayentes y artísticas. La Bell Family ejecuta aires de ópera y danzas españolas en el "copófono" e instrumentos originales.

El público aplaudió con espontaneidad y salió comentando muy favorablemente el nuevo espectáculo.

MARCELA

Hoy se pasará por primera vez en diversos cines centrales la nueva película de la serie "Diamante" que recibe como exclusiva la sociedad general cinematográfica.

"Marcela" es una de las más bellas y notables obras del célebre dramaturgo francés Victoriano Sardou, y su adaptación cinematográfica hecha en cinco actos, con adecuada propiedad escénica e intérpretes de verdadero mérito, como la Hesperia, que tiene el papel de protagonista, señalará uno de los éxitos de la temporada cinematográfica, pues su asunto se presta, como pocos, al lucimiento de los artistas.

Obra de amable romanticismo y sana moral, la vida de Marcela Tréville volverá a impresionar a los admiradores de Sardou. La prueba privada mereció elogios calurosos de la crítica, pudiendo afirmarse que alcanzará la merecida popularidad.

OPERA

Esta noche se pondrá en escena "Sonámbula", de Bellini, con la presentación de la señora Rosa Río, que viene precedida de una excelente reputación.

Para la función a precios populares, que se realizará el miércoles 31, por la noche, ha sido substituída "Tosca", que se había anunciado, por "Manon", de Massenet, con el mismo reparto que ha merecido tantos aplausos en las dos representaciones pasadas.

VICTORIA

En primera función de abono se anuncia para esta noche un interesante programa en que figuran la zarzuela en dos actos de Camprodón y Arrieta, "Marina", interpretada por Luisa Vela, Sagi Barba, Rosel y Alió.

A continuación saldrá a escena el entremés en prosa de los hermanos Alvarez Quintero "El último capítulo", con el que debutarán la tiple cómica Luz Barilaro y el actor José Madureil.

La tercera del programa la constituye "El guitarrico", zarzuela de Frutos y Soriano, en la que tomarán parte la Barrilero, Sagi Barba y principales elementos de la compañía.

El miércoles próximo por la noche se estrenará la ópera de los señores Frutos y Vives "Maruxa", con cuyo objeto y a fin de salvar las dificultades que presenta la ejecución de esta obra, se ha suspendido la función de mañana por la noche, para repetir el ensayo general.

CONCIERTO

Esta noche, a las 9, en la sala de audiciones del conservatorio Parsifal (sección sur), Bernardo de Irigoyen [illegible], tendrá lugar el noveno concierto de alumnos del conservatorio, con el gentil concurso de la señorita Margarita Russo.

AVENIDA

La compañía de operetas de Esperanza Iris, anuncia para esta noche el estreno de "La víspera de la boda", opereta en tres actos, original de los señores Antonio Viérgol y Luis Dall'Argine.

El reparto anunciado es el siguiente:

Lola, señora Iris; Jeanette, señorita Beltri; Cecilia, señora Ramos; dama 1.a, señorita Mejía; dama 2.a, señorita Hernández; dama 3.a, señorita Parra; dama 4.a, señorita Scott; Geffurli, señor Galeno; Leopoldo, señor Palmer; Kamelot, señor Ruiz Marín; Petipoa, señor Llaurado. Coro general de damas, militares, caballeros y criados.

Todo el mundo debe visitar hoy el
GRAN SALON DE DIVERSIONES
CENTENARIO
961 CORRIENTES 961
ENTRE SUIPACHA Y C. PELLEGRINI
ELEGANCIA, LUJO, MORALIDAD. ATRACCIONES, EXHIBICIONES, FENOMENOS, TIRO AL BLANCO, MAQUINAS AUTOMATICAS.
100 DIVERSIONES DIVERSAS 100
CON REGALOS A LOS CONCURRENTES
Entrada general 0.20, con derecho a DOS diversiones
Entradas para biógrafo GRATIS

INSTRUCCION PUBLICA

LIGA NACIONAL DE EDUCACION

Durante la sesión [illegible] esta asociación se resolvió designar [illegible] Jorge A. Susini para [illegible] misma, se ausente para San Luis a [illegible] causas que originan las [illegible] maestros en aquella provincia, de [illegible] han hecho eco toda la prensa del país.

COLEGIO NACIONAL MARIANO MORENO

La secretaría de este establecimiento [illegible] zado a expedir los [illegible] alumnos que [illegible] to año.

Los interesados deben [illegible] p. m.

Colectividades extranjeras

COMITE ITALIANO DE GUERRA

[illegible]

Mañana en el salón [illegible] por el comité de guerra [illegible] celebrará una velada [illegible] de los reservistas.

Además se presentarán [illegible] cos de la guerra [illegible] público.

CRUZ ROJA BRITANICA

El comité del Río de la Plata [illegible] tre las empresas frigoríficas [illegible] tribución al fondo destinado a la Cruz Roja Británica, hasta la fecha, más de [illegible] moneda nacional.

NOTAS POLICIALES

LA DETENCION DE IRENEO OJEDA — LA APERTURA DEL PROCESO GARTLAND

[illegible]

El once de julio próximo se cumplirá un año de aquel día en que fué encontrado asesinado en su domicilio don Pedro Gartland [illegible] de tan largo período [illegible] famoso proceso por haber sido detenido [illegible] tó asesino.

Aquel crimen misterioso [illegible] ocupó la atención pública [illegible] de comentario.

La detención de Ireneo Ojeda [illegible] que como fantasma se escurría de las manos a los que pretendían detenerle, hace entrar [illegible] de los tribunales los [illegible] que forman el expediente, que hoy [illegible] a manos del juez de instrucción doctor [illegible] pillo.

Será este magistrado [illegible] acusación contra Ireneo Ojeda.

Ahora bien: ¿la detención del supuesto autor material del crimen hará [illegible]?

Creemos que no.

Contra Ojeda sólo existen presunciones muy vagas; no hay una prueba la más leve.

Demostrar que fué el autor de la muerte de Pedro Gartland será [illegible] nes que figuran en el proceso [illegible] pués de ocho años.

Sólo la declaración [illegible] el hecho, ¿y es posible [illegible] da confiese el delito [illegible]?

¿Será Juan Porta, el supuesto cómplice, [illegible] da, el que le acusará? Hoy, cuando Porta [illegible] denado a diez años por los delitos [illegible] tidas en perjuicio de Gartland [illegible] de recuperar su libertad, sería absurdo [illegible].

Como decíamos, los indicios acumulados contra Ojeda son muy superficiales. Será quizás asesino de Gartland: existe la convicción de ello, pero probarlo es harto difícil, en un suceso de [illegible] gos y en el que él o los criminales no dejaron el menor rastro que pudiera servir para su identificación.

Creemos, pues, que la detención de Ireneo Ojeda no descifrará el enigma y en esa misma opinión comparten los funcionarios que intervinieron en el asunto.

RIÑAS Y HERIDOS

En la jornada de calle Canalejas [illegible] raíz de una disputa surgida por cuestiones relacionadas con el trabajo, se trabaron en riña los operarios Vicente Fernández y Teodoro Gómez.

Durante la lucha, el primero de los nombrados con un trozo de hierro le aplicó un golpe en la cabeza al segundo causándole una lesión de cierta importancia.

Fernández ha sido detenido en la comisaría 2.a

La víctima fué curada en el hospital Durand.

— Anoche en el almacén calle Güemes [illegible] después de un cambio de palabras, los italianos Pascual Lali y Benjamín Tomassi se trabaron en lucha arrojándose recíprocamente con [illegible] de loza.

Los dos sujetos resultaron con lesiones leves. Ambos han sido detenidos en la comisaría [illegible].

ENTRE COMPAÑEROS DE PIEZA

Salomón Suárez, domiciliado Jufré 430, ha denunciado en la comisaría 13 que anoche tuvo un incidente con un compañero de pieza, con el cual se tomó en lucha a golpes de puño y, según dice, durante la refriega su adversario le hurtó una cartera con 60 pesos.

El acusado ha sido detenido preventivamente en averiguación de lo ocurrido.

LOS PINTORES HUELGUISTAS

Esta madrugada un agente de la comisaría 1.a sorprendió a cuatro pintores huelguistas en circunstancias que manchaban con alquitrán el frente del edificio calle Sarmiento 2468.

Los individuos al verse descubiertos huyeron, siendo perseguidos por el vigilante que logró detener a dos de aquellos.

BANDERAS
ADORNOS
Para Fiestas y Casamientos
Suc. Vda. de Longobardi - BOLIVAR 280

CARRERAS DE CABALLOS

HIPODROMO ARGENTINO

La reunión de ayer. — Comentando sus resultados. — La Flèche - War Cry.

Reuniones como las de ayer dejan un recuerdo bastante desagradable en el aficionado.

Una tarde así es antipática, más propicia para el sueño que para concurrir a una fiesta donde se ofrece un espectáculo que requiere sol, animación, entusiasmo.

No obstante, la afición venció una vez más todos esos escrúpulos, y ya en el hipódromo

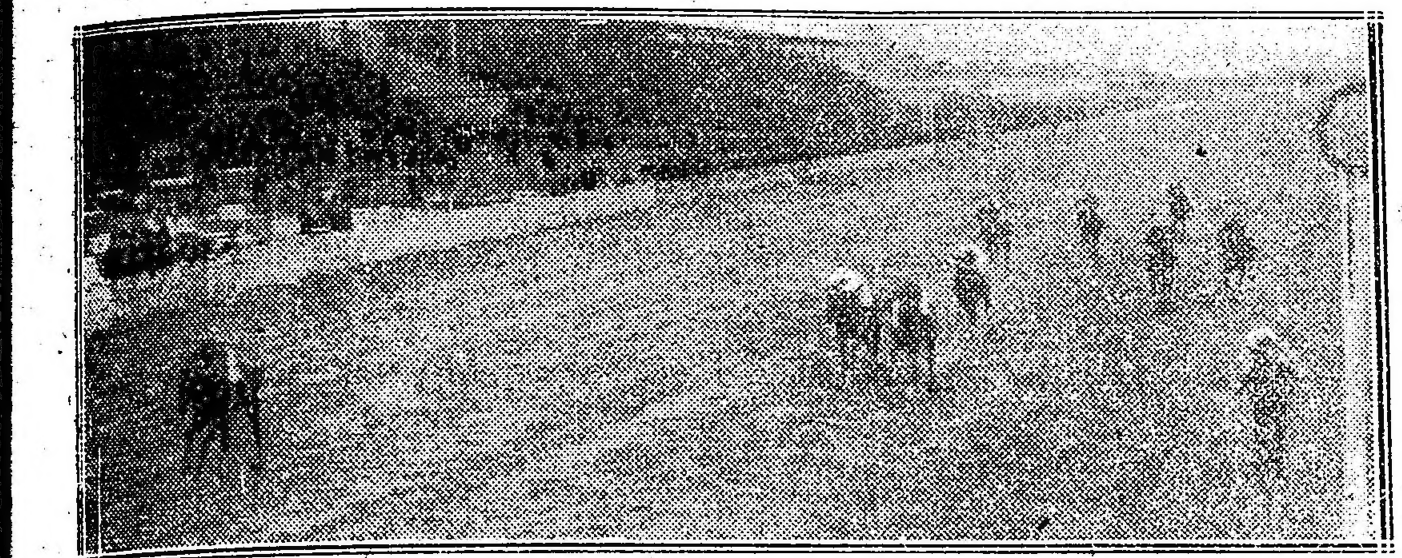

Llegada del clásico 25 de Mayo: 1.a La Flèche; 2.a Cantaridina; 3.a Mimí Pinson.

se gritaba como de costumbre, se hacían los mismos animados comentarios en alta voz — demasiado alta por cierto — y se silbó — como la más práctica señal de protesta, por los errores que cometieran algunos profesionales.

El programa en sí, era además de muy escaso interés; pruebas en su mayoría ordinarias, todas pasaron igual para el aficionado, que no tuvo un momento la expectativa de un encuentro sensacional, sino simplemente la que pudiera inspirarle los boletos apostados.

Así la victoria de La Fleche y la de War Cry si no pasaron precisamente desapercibidas porque ambas fueron bastante lucidas, tampoco se esperaban con ansiedad, con aquel deseo de cuando los cracks aparecen en las pistas.

Clásico 25 de Mayo — Fué favorita La Fleche porque el público es a veces demasiado inteligente, pero si en Cantaridina va un jockey de rigor, seguro es que paga su audacia, su peligroso desborde de inteligencia.

Convenimos sin embargo en la mucha chance de la hija de Jardy, que por esta victoria y sus anteriores performances se señala como muy regular, y aunque no precisamente llegue a consagrarse como una celebridad de nuestras pistas, es casi seguro que para la ecurie a que pertenece será en extremo productiva.

Pero creemos firmemente que Cantaridina estará siempre delante de La Flèche. Ayer pudimos comprobarlo.

La pupila del stud Don Gonzalo corrida en el pelotón a la mitad de la recta inició una atropellada con la que fácilmente quebró a La Fleche que ya entonces marchaba a la cabeza, rumbo al triunfo.

Y cuál no sería nuestra sorpresa al ver en el marcador segunda a la hija de Cantaridina!

Es que precisamente a la pupila del Don Gonzalo le faltó el rigor de su entraineur, que ayer no quiso salir a las pistas con ese frío, hallándose un poco indispuesto.

Solamente de este modo comprendemos cómo pudo La Flèche recuperar sus posiciones, logrando al final todavía un pescuezo de ventaja, según el fallo inapelable del juez de raya.

Creemos por lo tanto más en el porvenir de Cantaridina que en el de La Fleche: aunque nos parezca la segunda un discreto elemento, y pidamos para la primera la monta de su entraineur, que no solamente calcula las atropelladas sino que al final defiende con rigor su puesto.

Con Efímera nos equivocamos, creímos que era de más clase, pero cuando le opusieron alguna resistencia se entregó sin luchar siquiera.

Mimí Pinson continúa siendo la potranca irascible, que por esa mismo mala condición perderá muchas carreras.

Ayer ocupó su puesto.

Las demás no valen nada; creemos que sus respectivos propietarios con la carrera de ayer habrán perdido un poco de sus ilusiones...

Clásico Güemes — El entraineur Segundo Peña nos dijo antes de la carrera que si su

Llegada de la 1.a carrera: 1.a Wild Rose; 2.a Angeolina, 3.a Idolatría.

potrillo War Cry salía airoso de ese encuentro, ya podían despedirse todos los cracks, porque venía muy "apurado" el hijo de Le Samaritain con dos corridas para debutar y tres carreras en una semana, por lo cual solamente temía su derrota.

Efectivamente, en la forma que ayer se impuso War Cry, nos prueba la exactitud del juicio de su entraineur, porque aunque si no nos demostró una absoluta superioridad sobre Dándalo y Guillermín, sin duda los dos mejores potrillos, al menos por esa victoria puede señalarse como digno rival de ellos.

Largó algo retrasado, corrió en los últimos puestos hasta entrar en la recta, donde por el centro de la pista inició una atropellada, que recién se hizo fuerte en los últimos metros cuando ya Pacará se había desprendido de Palpalá y Ojo Bravo que hasta allí todavía llegaban con algunas probabilidades.

Significa una gran ventaja poder correr en el fondo como ayer lo hizo War Cry. Su victoria parecía difícil una vez que quedó retrasado en la largada; y por eso precisamente dejó mejor impresión su victoria, por la cual puede desde ya incorporarse con muchas probabilidades a los clásicos donde figuren Guillermín, Dándalo y Gran Señor.

Palpalá debió sentir su carrera anterior, demasiado severa para exigirle en breve plazo otro nuevo esfuerzo. Con todo creemos que el hijo de Orinoco no es el llamado a reverdecer los laureles del stud Lagrange.

Consagrado War Cry esperemos el encuentro con los cracks.

Primera carrera: Wild Rose — Por ser en extremo fácil esta carrera creemos que no ha hecho mayor hazaña Wild Rose ganando apenas a una cabeza. Casi diríamos que su programa se está terminando, si no perteneciera a un stud que sabrá colocarla en los handicaps y por lo tanto logrará con ella alguna que otra victoria.

Ayer si el piloto de Angeolina defiende sus posiciones con más rigor seguramente el triunfo le pertenece, porque Torterolo casi agotó los recursos y derrochó energías para lograr apenas una cabeza.

Y más afortunados talvez hubiera correspondido a Idolatría la victoria, por cuanto después de salvar muchos inconvenientes todavía alcanzó en el final a meterse entre Angeolina y Wild Rose llegando tercera a una cabeza de la segunda.

Poco feliz estuvo Baistroqui dirigiendo a Salvadora; encerrado siempre, cuando logró abrirse pasó ya el disco quedaba atrás.

Todavía, amigo lector, no le ha llegado el turno a Riparia. Hay que tener paciencia y aguardar. Seguramente nosotros sabremos adivinar cuando la hija de Missel Trush será la ganadora.

Y nada más ocurrió en esta prueba, principio de un programa soporífero.

Segunda carrera: Egalité — No había nadie en esa carrera. Genovesa es una pobrecita que sus placés de nada han de servirle, porque quién sabe cuándo le llegará el turno... Nuestra favorita La Pinguina, largando mal era descontada su derrota, y largando mejor también valía muy poco.

Perle d'Or, debutó con muy poca suerte, corría a trechos y sin seguir su línea. En una próxima carrera se desempeñará mejor.

¿Quién entonces ganaría tan ordinaria carrera

Dos quedaban con iguales pretensiones: Chaché y Egalité; la primera como un lance que a último momento todo el mundo lo sabía y la hermana materna de Siete y Medio porque lucía un estado insuperable y porque en sus anteriores compromisos no había hecho carrera, ya sea por el debut o porque largara mal.

En efecto, la hija de Greenan que los primeros metros los pasó a la expectativa, respondiendo a las exigencias de su jockey, frente al paddock inició una atropellada con la que dió fácil cuenta de Genovesa y de Chaché que también logró batir á la pupila del stud Colón.

Llegó un poco apagada la hija de Greenan; su porvenir no lo adivinamos, pero es seguro que no llegará nunca donde su hermano materno.

Tercera carrera: Vadarkblar — Anunciamos su triunfo de ayer con varios días de anticipación, seguros de que el hijo de Druid correría mejor que en su debut, potrillo de buena sangre que fué el precio más alto de su lote.

Su nombre que es todo un jeroglífico respondió a los deseos de sus propietarios: dió efectivamente que hablar.

Cuando cruzaron por el paddock la victoria de Raspail la aclamaban entusiastas sus muchos partidarios. A todo esto el hijo de Druid bien dirigido por Fenucci seguía su línea por los palos recuperando el terreno que perdió con su mala largada.

Se dice que facilitó el piloto de Raspail, inocente y pretencioso aprendiz, la victoria de Vadarkblar. Se dice, en otros lugares, que el fallo fué muy dudoso.

Nosotros que aceptamos todos los fallos, y que de este además comprobamos su exactitud, nos inclinamos más por el primer comentario.

Cichetti, cuyo porvenir no inquieta todavía a Torterolo, creyendo asegurado el triunfo de Raspail se permitió un floreo, un pequeño alarde de superioridad que Englander no pudo aprovechar porque Merry Anthony ya había dado todo, pero que Fenucci como siempre laborioso, aprovechó exigiéndole a su cabalgadura el último esfuerzo, a rigor de látigo y talón.

Bien que le sacó el pescuezo, y bien que también los comisarios castigaron tanto atrevimiento en un aprendiz que como Cichetti se había ganado más censuras que aplausos.

Vadarkblar obtendrá seguramente algunas otras victorias: es un potrillo de estampa, sangre y porque no de buen porvenir?...

Cuarta carrera: Ermita — El stud Don Gonzalo parece que ha iniciado una serie que bien la necesitaba después de tanto fracaso que en el ánimo de los aficionados restaba mucha de las grandes simpatías que siempre sintió por tan prestigiosos y tradicionales colores, llevados a su más alta figuración en la época de auge del competente entraineur Eduardo Einen.

Veíamos como sería enemiga de nuestro favorito Farruco — que definitivamente lo creemos acobardado — a la pupila de Cardoso, y por lo tanto era una gran candidata.

Corrió de punta a punta, resistió la atropellada de Sánchez, la de Farruco, la de Gaiteiro cuyo piloto llevaba en esta prueba una alta y delicada misión que cumplir.

Ermita repartió a sus partidarios un buen dividendo, respondiendo por fin a todas las esperanzas forjadas por su entraineur.

El desarrollo de la carrera fué pues sencillo: Ermita en punta, la seguía Farruco y Gaiteiro. Sánchez que había largado mal en el codo buscó colocación, pero Lema se encargó de enviarlo a donde había salido con un vaba el piloto de Gaiteiro.

En tanto Ermita disparaba...

Era ésta la alta y delicada misión que llevaba el piloto de Gaiteró.

Séptima carrera: Perjura — El aprendiz Morales se está revelando un hábil piloto, tal vez de porvenir, si tiene quien lo aconseje bien y quien lo detenga cuando, como todos los muchachos que así empezaron, quiera torcerse del buen camino.

Ayer estuvo acertadísimo dirigiendo a Perjura; porque cumplió al pie de la letra las instrucciones, corrió último, y en la recta inició la atropellada por los palos, sorprendiendo al final a Fachinero que parecía tener asegurada su victoria, naturalmente, antes de empezar a mañerear.

Rufino Coll tiene en la hija de Le Samaritain un discreto elemento; de gran velocidad, siempre que sea corrida a la expectativa, en los últimos tramos se hará presente.

Beethoven defeccionó. Bueno.

Octava carrera: Gringuito — Total ganó quien debía ganar. Lo hicimos nuestro favorito al falso hijo de L'Etrangere porque había obtenido una victoria anterior demasiado fácil para que en la ayer ya defeccionara.

Hicieron favorito a Retrechero por algunas carreras anteriores y en atención a la monta, pero ese exceso de simpatía tuvo su castigo.

Reducida la carrera a cuatro competidores de los 10 inscriptos, el cuarto puesto de Retrechero no es muy halagador y menos si se tiene en cuenta que fué Sincera la que finalizó segunda y San Luis quien también lo batiera.

Terminaba así la tarde el stud Don Gonzalo con un doblete que pudo ser muy bien triplete si en Cantaridina va montado su entraineur.

ERMITA

Sus carreras anteriores todas muy regulares y con su monta favorita, justo era esperar que ayer las mejorara; tanto, que desde que el Starter dió paso al lote, la hija de Polar se posesionó del primer puesto para no abandonarlo hasta que hubo traspuesto el disco triunfante.

Pero si la brillante performance de Ermita no llamó la atención del mundo de aficionados que se encontraba ayer en Palermo, puede decirse que no ocurrió lo mismo con el jockey Lema que piloteando a Gaiteiro en la misma carrera hizo "cosas tan raras" en el nuevo codo de Belgrano que los comentarios al respecto no se hicieron esperar.

Se decía que el caballo Sánchez había perdido la oportunidad de batir a Ermita, porque el profesional aludido, allá en aquel codo sin "veedor", pegó una formidable pechada al hijo de Surprenant haciéndole perder colocación... y la carrera, ya que Ermita aprovecho la circunstancia y se "cortó" para ponerse a buen recaudo...

Todas estas cositas que ocurren en ese codo sin "veedor" y son observadas y criticadas por el público que las ve con prismáticos "Zeiss"... o a simple vista, no sabemos por qué causa pasan inadvertidas en las tribunas oficiales, que es en donde más abundan los lentes potenciales...

WADARKBLAR

Una vez más nuestra amplia información turfista ha servido de guía... Wadarkblar, nuestro favorito, y el de toda la opinión, después que hubimos tocado a "rebato" el lunes de la semana anterior, se impuso sobre Raspail, que también contó con muchos partidarios y que si perdió fué debido, según se dijo, a las cosas raras que hizo el aprendiz Cichetti, aunque justo es reconocer que si el piloto de aquél aprovechó todas las incidencias que vinieron a favorecerlo en el final, no lo es menos que ello fué una compensación a la mala largada que le tocó en suerte sin cuyo contratiempo hubiera triunfado fácilmente el hijo de Druid.

De cualquier manera, cábenos la satisfacción de poder repetir por centésima vez que cuando en las columnas turfistas de LA EPOCA se asevera algo se hace con conocimiento de causa y sin incurrir en exageraciones e invenciones que en la mayoría de los casos cubren con el manto del ridículo.

En su primera presentación, Wadarkblar había finalizado cuarto, muy lejos, sin denotar nada que hiciera abrigar esperanzas para una próxima presentación; pero aquí se dijo que ganaría en cuanto corriera... y por ahí se repitió.

¿Y la razón para quién es?

CHACHE

Es una hija de Le Samaritain, ex Leopard, que ayer hacía su debut.

Convenientemente preparada y con demasiado esmero, Chaché no debía ser vencida, pero no todas las veces los preparativos son lo suficiente eficaces como para que resulten al paladar...

En su primera presentación Chaché debe abandonar la categoría de perdedora.

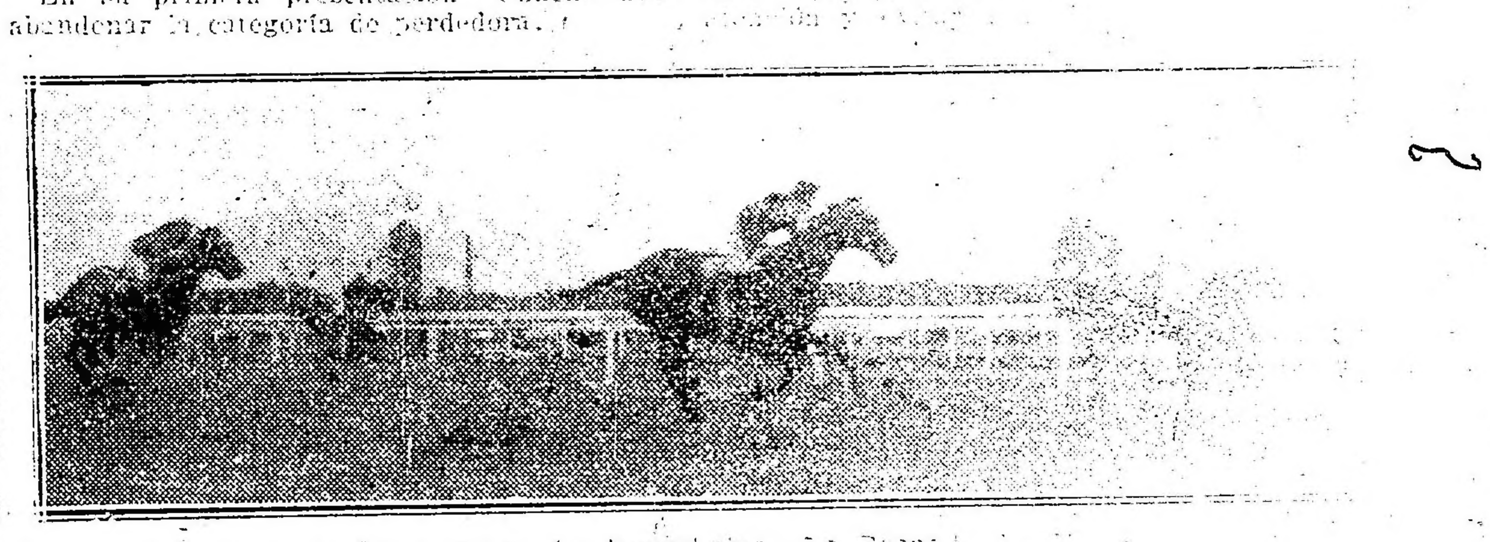

Llegada de la 3.a carrera: 1.a Vadarkblar, 2.a Raspail [illegible]

EGALITE

Dos carreras había disputado sin conseguir figurar, pero una de ellas, o sea la vez que la dirigió Cardoso, fué debido a que largó mal. Preparada convenientemente por el entraineur Antonio Jaen, como para que no fallara, pudo la media hermana de Siete y Medio dar en tierra con la hija de Chaché preparado con todo misterio y con muy poco resultado.

Englander, después de esto y lo del otro día, ha quedado consagrado en asamblea pública, el jockey predilecto de la regia casa Bruno F. y sus numerosos pupilos.

WILD ROSF

Era casi seguro que la pupila del stud Iccache triunfara en la primera prueba del programa, y así lo comprendió la [illegible] que la hizo resueltamente su favorita.

Sin embargo, fué necesario para conseguir imponerse, que Torterolo hiciera valer su superioridad, evitando así de ese modo que Angeolina proporcionara un elevado dividendo.

Wild Rose está dando todo lo que tiene paulatinamente, pero es una gran ligera y nada más.

LOS JOCKEYS

Inició Torterolo la reunión con toda fortuna, piloteando a la ganadora Wil Rose que no sin emplearse seriamente venció a Angeolina, yegua que en otras ocasiones fué nuestra favorita y que ayer se desempeñó como cuando la "protegíamos" con nuestra preferencia.

Piloto de La Fleche en el clásico 25 de Mayo, también salió airoso venciendo a Cantaridina cuando parecía ya asegurado el triunfo de ésta.

Acosta siempre en racha con Ermita y Gringuito, obtuvo el doblete del Don Gonzalo, que parece por fin entrar en un período de más fortuna, empezando sus pupilos por hacer gala de cierta regularidad.

Englander también con la suerte que merece, con sus muchas habilidades, logró sacar de perdedora a Egalité, potranca que tal vez resulte regular, según la esperanza de sus propietarios y la confianza de su entraineur.

Con Vadarkblar Fenucci enseñó al inocente Chichetti cómo es prudente siempre asegurar las carreras, reservándose las buenas para cuando los triunfos abunden y no importe dejar perder fijas ya hechas como la de Raspail.

A fuerza de rigor Fenucci salió airoso en la carrera de potrillos con Vadarkblar.

Navarro sabe ahora cómo correr en lo sucesivo a War Cry, potrillo que largando parado y ocupando naturalmente el último puesto durante el transcurso de la carrera, en la recta arremetió con las energías necesarias para obtener una lucida victoria.

Discreto siempre el aprendiz Morales, dirigió eficazmente a Perjura, que en los últimos tramos sorprendió a Fachichero, cuando éste ya empezaba a flaquear...

APUNTES DEL DIARIO DE UN GNOMO

25 — Enero 14.—5 a. m. El descanso que nos habíamos prometido empieza bastante mal. Parece que hayamos llegado á un desierto: de todas maneras hay que salvar los Ideales.

26 — Enero 14.—9 a. m. Creo que no es tan desierto como pensábamos: eso que parecen nubes, pueda ser que sea humo y por lo tanto que hay pobladores.

27 — Enero 14.—11 a. m. Poblado resulta en demasía! Unos negros se apoderan de nosotros y nos llevan, con POCA DELICADEZA por cierto, á presencia de su cacique...

28 — Enero 14.—11 1/2 a. m. ... quien nos pregunta con voz amenazadora: ¿Qué es lo que llevan en aquellos cajones de apariencia sospechosa? ¡Abránlos inmediatamente!!

29 — Enero 14.—Nos apresuramos a obedecer para evitarnos otras indelicadezas. Al hacerles probar a él y á sus cortesanos, los deliciosos Ideales....

30 — Enero 14.— ... quedan estupefactos [illegible] nos tratan. [illegible] cigarrillos de tan [illegible]

RASPAIL

Gran parte del público [illegible] en que la carrera [illegible] había sido mal fallada [illegible] Raspail en cambio [illegible] opinión tuvo su origen [illegible] zó el aprendiz [illegible] dió una resolución [illegible] rios que le aplicar [illegible]

De un tiempo [illegible] los tienen [illegible] de resultar [illegible]

EL ENTRAINEUR [illegible]

[illegible]

Ferrocarriles del Estado

RED DE T[illegible]

Servicio de [illegible] encomiendas y cargas [illegible] los ferrocarriles [illegible] y Central [illegible] rras de [illegible] Santa Fe [illegible] Rioja, Catamarca [illegible] Estero, Tucumán [illegible] La Quiaca [illegible]

Servicio [illegible] livia vía La Quiaca.

La estación [illegible] Central Norte [illegible] mejor terminal de [illegible] te a Bolivia [illegible] de la Sierra (Bolivia).

Véase los horarios [illegible] las estaciones [illegible] los jefes de [illegible] en Cruz del Eje [illegible] del Norte, al [illegible] para el Central [illegible] ministración [illegible] informes) Perú 672, Buenos Aires.

LUIS RAPELLI
Administrador general

HORTA Y CIA
FÁBRICA DE MEDALLAS
GRABADOS, ORFEBRERÍA
Y FUNDICIÓN ARTÍSTICA.
B.ME MITRE 744 B. AIRES.
PIDAN NUESTROS CATÁLOGOS

dirigirlo en todos los clásicos de la temporada.

Ayer fué visto Englander y éste aceptaba la invitación, pero siempre que no se le obligara a firmar compromiso, para tener así libre elección, pero como el propietario del hijo de Américo reclamara esa formalidad, parece que Englander ha dejado en suspenso la tramitación del asunto.

Vadarkblar entrando al pesaje después de ganar su primer carrera

LOS CLASICOS 25 DE MAYO Y GUEMES

En el primero de estos dos premios clásicos reservados para potrancas, el triunfo correspondió a La Fleche, que contaba con una carrera reciente bastante buena, pero nunca superior a la de Cantaridina.

Ha quedado plenamente comprobado que el triunfo de la hija de Jardy ha sido obra pura y exclusiva del cambio de monta y que hay que reconocerle a Torterolo este mérito, así como en otras ocasiones se equivoca como cualquier hijo de vecino... .

Efímera, que fué nuestra favorita, sólo ocupó el cuarto puesto, pero sin producir la carrera que esperábamos.

Con respecto al clásico Güemes y que ganó el potrillo War Cry, hemos quedado muy bien impresionados, mereciéndonos el hijo de Le Samaritain el mejor concepto. El potrillo del stud Rancagua ha disputado tres carreras en el término de ocho días y en todas ellas se ha desempeñado en forma elogiosa. El entraineur Segundo Peña nos ha manifestado que tiene plena confianza en el porvenir de su potrillo y que en lo sucesivo, llevado con discreción, ha de mejorar notablemente esas performances.

La carrera de Palpalá tiene su explicación con recordar el esfuerzo realizado por él al disputar el clásico ganado por Gran Señor. El resto de competidores valía efectivamente bien poco.

Egalité ganadora de la carrera de potrancas perdedoras

FARRUCO

Una vez más ha caído vencido el hijo de Fulmen, y esta vez llevando una oblea como peso.

Resueltamente, el pupilo del stud Walter Scott va perdiendo cada día que transcurre su prestigio, si es que alguna vez lo ha conseguido, pero acaso una reacción próxima le permita de nuevo entrar en categoría preferida.

El aprendiz Denna que hacía su rentrée en esta carrera, no se desempeñó de acuerdo con su anterior actuación.

STUD TELARAÑA

Algunos productos pertenecientes a esta caballeriza que estaban al cuidado del entraineur Luis Casino, han sido puestos bajo la dirección de Francisco Causa, por haberlo resuelto así el propietario de ellos el doctor Francisco Arechavala.

LOS ORDENANZAS

En el paddock

Ayer se ha notado en el paddock la falta de los ordenanzas que tan buen servicio prestan al público sacando y cobrando los boletos que se le ordenan.

No conocemos las razones qué pueden haber influído para su supresión, pero llamamos la atención de la comisión de que ese servicio tal cual estaba orgnizado, hasta antes de la última reunión, es indispensable. Si se han hecho turnos, nos resulta una economía muy poco apreciable y que redunda en perjuicio de los aficionados que pagaban con creces esta comodidad.

PREMIOS SAN MARTIN Y ELISEO RAMIREZ

En estos premios han sido ratificados los siguientes animales:

Premio San Martín, distancia 2000 metros. —Tresor, Campanazo, Melick, Last Reason, Pas-si-mal, Radiant, Wotan.

Premio Eliseo Ramírez, distancia 1400 metros.—Ney II, Entretenido, Guillermín, War Cry, Mimí Pinsón, Ligaroti, Vadarkblar, Ojo Bravo, Submarino, Palpalá, Gran Señor.

PERJURA

Venía produciendo performances realmente buenas, y con el reducido peso que llevaba, era una candidata indicadísima.

La hija de Le Samaritain, muy bien dirigida por el aprendiz U. S. Morales, se adjudicó el premio en una recia atropellada cuando Fachinero parecía tener asegurado el premio y mientras Acosta le propinaba una serie de latigazos por la cabeza al hijo de Greenan.

A pesar del estado ligeramente pesado de la cancha, Perjura recorrió la distancia en 1'38" 2|5.

SAINT EMILION

El stud Don Gonzalo está en tren de obtener algunos triunfos y ello indica posible otros éxitos.

Para el jueves está anotado el hermano de Chambertín y ya saben los aficionados el concepto que de él se tiene en su caballeriza.

OCURRENCIA

Hasta ahora no hay nada resuelto respecto a la ausencia de la crack del stud Indécis en el clásico Vicente L. Casares, tanto es así, que el jockey Torterolo ha rehusado la dirección de Pegaso en la cuarta carrera de ese día, por no querer correr antes del clásico.

CONCURSO DE PRONOSTICOS

Con la reunión de ayer ha terminado el concurso mensual correspondiente a mayo.

El resultado ha sido favorable a la revista Los Sucesos, que ha indicado 27 ganadores y 14 placés, correspondiéndole por lo tanto la medalla de oro, y el segundo puesto, a "El Diario", con 25 ganadores y 10 placés.

En nuestra administración pueden recoger los premios correspondientes a este concurso.

BEETHOVEN

El hijo de Cyllene fué el favorito del handicap de la milla y con toda razón, pero no sabemos debido a qué, su figuración ha sido pésima.

Ni su jockey, ni su caballeriza saben a qué atribuirlo.

GRINGUITO

Este hijo de Old Man favorecido por el peso reducido que le corresponde en los handicaps está en condiciones de hacer una buena serie.

Gringuito está anotado para el jueves en una carrera de 3000 metros, donde sólo le corresponden 43 kilos y no hay duda que tiene el premio a su disposición.

HARUKO

Decíamos anteayer que la potranca Hipona era bastante regular y que había aprontado muy bien.

Queremos hacer la salvedad que bien podemos habernos equivocado. Está para el jueves una compañera de ella, llamada Haruko que bien podría ser la que nosotros supusimos muy veloz.

CAMPANAZO

Es muy posible que el entraineur José Bentancour resuelva no presentar al hijo de Diamon Jubilée en el clásico V. L. Casares, pues parece que existe el propósito de reservarlo para el premio San Martín a correrse el próximo domingo.

LOS VENCEDORES DE AYER

Sumas ganadas

Nombres	Antes	Ayer	Total
Wild Rose	18.550	4.500	23.050
Angeolina	14.300	450	14.750
Idolatría	9.450	100	9.550
Egalité	—	4.000	4.000
Chaché	—	400	400
Genovesa	500	100	600
Vadarkblar	—	4.000	4.000
Raspall	1.300	400	1.700
Merry Anthony	100	100	200
Ermita	18.000	4.500	22.500
Sánchez	11.950	450	12.400
Farruco	10.800	100	10.900
La Fléche	4.300	8.000	12.300
Cantaridina	9.000	800	9.800
Mimí Pinson	4.200	400	4.600
War Cry	4.400	8.000	12.400
Pacará	9.700	800	10.500
Palpalá	11.500	400	11.900
Perjura	25.400	4.500	29.900
Fachinero	28.500	450	28.900
Tata Dios	43.000	100	43.100
Gringuito	24.150	5.000	29.150
Sincera II	21.400	500	21.900
San Luis	15.100	100	15.200

NOTICIAS GENERALES

Los productos ganadores—

[illegible] ganadores en su primer carrera en la reunión de ayer la potranca Egalité que [illegible] compromisos anteriores no había tenido figuración alguna y el potrillo Vadarkblar que había debutado entrando cuarto.

La hija de Greenan nació en el haras Las Ortigas y fué comprada en las ventas del año pasado en 5.200 pesos por F. Bruno. Egalité es hermana de vientre de Elástica y Siete y Medio.

Vadarkblar por Druid y Diva procede del haras El Carmen y fué comprado en los remates de productos en 12.000 pesos por el stud Provincial.

El domingo próximo reaparecerá en el premio Eliseo Ramírez, 1400 metros para productos.

Los entraineurs—

Los caballos ganadores en la reunión de ayer están al cuidado de los siguientes entraineurs: Aparicio Aquino, de Wild Rose; Antonio Jaen, de Egalité; Martín González, de Vadarkblar; Daniel Cardoso, de Ermita y Gringuito; Cirilo Almeyra, de La Fléche; Segundo Peña, de War Cry; Rufino Coll, de Perjura.

Multas—

Al aprendiz P. Cichetti se le multó en 200 pesos por no dirigir correctamente a Raspail en el final de la tercera carrera ganada por Vadarkblar.

Al jockey Alberto Irusta lo multó el starter en 50 pesos por dificultar la partida en la segunda carrera.

CONCURSO HIPICO

Todo lector de LA EPOCA puede tomar parte en este concurso con sólo llenar el correspondiente cupón adjuntando un cheque de los cigarrillos Intransigentes que contiene cada atado, el que debe ser remitido antes de las 12 de la mañana del domingo, indicando en el sobre "Concurso hípico".

Los premios son los siguientes:

1.o Dos cajas de cigarrillos "Intransigentes" al que indique 5 ganadores.

2.o Cuatro cajas de cigarrillos "Intransigentes" y una docena de fotografías del interesado o de la persona que él indique, al que acierte 6 ganadores.

3.o Varios [illegible] que elegirá el favorecido al que indique 7 ganadores.

4.o Un cronómetro de oro 18 quilates al que indique 8 ganadores [illegible] anteriores, otorgarán [illegible]

En todos los casos [illegible] indicarse el nombre del caballo y no el del [illegible]

El envío [illegible] límite; el catedrático puede hacer todas las combinaciones que quiera, siempre que se ajuste a las reglas establecidas por este concurso.

Una misma persona no podrá optar a dos premios en una misma reunión, tomándosele en cuenta, a los efectos de este concurso sólo la carta que marque mejor punto.

El cupón va en la página 11

DE LA PLATA

EN EL PUERTO

Debido a la ausencia casi absoluta de vapores, el movimiento portuario en la semana transcurrida ha sido escaso.

En las planchadas y galpones se encuentran depositados 282.300 bolsas de cereales lo que hace un total de 15.355 toneladas.

Entraron en los depósitos de la compañía 22.000 cajones de petróleo.

Salieron para diferentes puntos 1.549 cajones de petróleo, 8.196 de nafta, 900 de aguarrás y 112 varios y 200 de explosivos.

Las faenas frigoríficas han sido también escasas, por la circunstancia anotada de la falta de vapores.

Existen sin embargo en los depósitos gran cantidad de carne congelada y otros productos frigoríficos que sólo esperan buques para ser cargados.

En las oficinas de la aduana se recaudaron por diversos conceptos 69.805.59 pesos.

EL HOSPITAL NAVAL

A principios del mes de julio próximo, si no se produce ninguna interrupción en los trabajos, será inaugurado el Hospital Naval que se construye en el Dique. Con este motivo se realizará un importante acto oficial, pues piensa darse le a este hecho toda la importancia que merece.

ESCUELA DE AGRICULTURA

El P. E., vista la útil labor de la chacra experimental de Patagones que dirige el ingeniero Pedro Bonet, presentará en breve a la consideración de las cámaras un proyecto de creación de una escuela de agricultura con la base del establecimiento que dirige el señor Bonet.

INFORMACION GENERAL

ASOCIACION MEDICA ARGENTINA

Hoy, a las 8 y 30 p. m., esta asociación celebrará bajo la presidencia del doctor Luis Imaz, su tercera sesión ordinaria en su local social Lavalle 638. En esta sesión se tratará la siguiente orden del día:

1.o Asuntos entrados. 2.o Doctores J. J. Vitón y C. Astiz: Fiebre intermitente sifilítica. (Con presentación de enfermo). (De la sesión anterior. 3.o Doctor Carlos Alberto Castaño: La Vacunoterapia Gonocóccica en Ginecología (estudio de 100 observaciones). 4.o Doctor Angel G. Gallo: Ulcera del duodeno perforada (Con presentación de enfermo). 5.o Doctor Tomás P. Kenny: Consideraciones sobre una observación de pancreatitis hemorrágica. 6.o Doctor Alejandro Ceballos: Sobre tres casos de úlceras del duodeno a síndrome hemorrágico. 7.o Doctor José A. Saralegui: Estudio radiológico en algunos casos de obstrucción intestinal.

CENTROS DE ESTUDIOS SOCIALES "DELFIN GALLO"

Con este nombre se ha constituído un nuevo centro radical de estudios sociales cuya comisión directiva ha quedado constituída en la forma siguiente:

Presidente, Rodolfo E. Castro; vicepresidente, Domingo Mandarins y Francisco González; secretario general, René E. Mamillón; secretarios: Francisco Argüello y S. Macías y Anuncio Polimeni; tesorero, Martín Chuamin; protesorero, Antonio Oercino; bibliotecario, Raimundo Molina y diez vocales.

La proclamación pública de esta comisión se efectuará el 24 del corriente en la velada que en unión del centro "Juventud Angel Pizarro Lastra" se realizará en el comité de la circunscripción 20, Cerrito 1225, a las 8.30 p. m.

CLUB SOCIAL AMERICA

En el teatro General Mitre, Triunvirato 726, se realizará el 8 del mes entrante un gran festival organizado por el club social "América".

DEPORTES

FOOTBALL

Asociación Argentina de Football

POSICION ACTUAL DE LOS EQUIPOS

Primera división — Campeonato

	J.	G.	P.	E.	P.
Racing	7	6	1	—	12
Independiente	9	5	2	2	12
Estudiantil Porteño	7	5	1	1	11
River Plate	8	4	1	3	11
G. y E. de La Plata	9	4	2	3	11
Platense	6	4	1	1	9
Porteño	6	4	1	1	9
San Isidro	8	3	2	3	9
Estudiantes	5	3	—	8	8
Belgrano	7	3	2	2	8
Columbian	7	3	2	2	8
G. y Esgrima	7	3	2	2	8
Est. de La Plata	8	2	4	2	6
San Lorenzo de Almagro	8	2	4	2	6
A. de Quilmes	7	—	2	5	5
Atlanta	8	2	5	1	5
F. C. Oeste	8	2	6	—	4
Quilmes	7	1	4	2	4
Boca Juniors	6	1	4	1	3
Tigre	8	1	6	1	3
Banfield	8	—	5	3	3
Huracán	4	1	2	1	3

LOS PARTIDOS DE AYER

CAMPEONATO

Porteño v. Estudiantes de La Plata—

Este partido jugado ayer en Palermo, field del primero, fué presenciado por escasa concurrencia.

A las 3 p. m. dió comienzo el match, que ofreció en los primeros momentos características de equilibrio, debido a la poca cohesión de ambas líneas de forwards.

Pasados algunos minutos, pareció colocarse Estudiantes en la ofensiva, pero sin que la valla corriese serios peligros. Así transcurrieron 25 minutos y la fuerte lluvia que empezó a caer obligó al referée a suspender momentáneamente el encuentro.

PINERAL
EL MEJOR APERITIVO

Reanudado el juego, y con el field en otras condiciones logró Porteño sacar provecho de esta circunstancia, pues sus forwards probaron al arquero desde largas distancias. Esta táctica de los forwards locales y los pases largos que practicaron, los mantuvo entonces en la ofensiva y a los 30 minutos Galup Lanús, después de esquivar a Ferreiroa y a su hermano Carlos, del equipo visitante, batió a Duarte Indart, mediante un fuerte shot bajo y cruzado.

El primer período finalizó sin otra incidencia que una buena jugada de Vannini, quien detuvo en buena forma un excelente tiro que dirigiera Lamas al tomar un free kick cerca del área penal.

Sin descanso se jugó de inmediato el segundo half time y los forwards visitantes parecieron reaccionar, aunque por breves minutos, pues los locales, más decididos, llevaron continuos ataques a la valla, defendida por Duarte, circunscribiendo el juego en terreno de los visitantes.

Una bonita combinación de Porteño finalizó con un tiro alto dirigido por Garat a un metro del arco, estando la valla sin custodia. A los 24 minutos Schweizer, al recibir la pelota de Garat, la impulsó débilmente hacia la valla contraria, pero una mala jugada de Duarte hizo que la pelota se le escurriera de las manos y llegara a la red. El tercer tanto se produjo de inmediato. Schweizer recibió un pase de Polimeni e inesperadamente shoteó con violencia, señalando el goal.

A los 35 minutos consiguió Estudiantes su único goal por intermedio de Calandra, debido a un fuerte tiro bajo.

Faltaban pocos minutos para terminar el match y Vázquez aprovechó una opotunidad. Duarte Indart detuvo un fuerte tiro de Schweizer, atajando débilmente la pelota que, cayendo a los pies de Vázquez, dió lugar a que éste señalara el goal.

Cuando terminó el partido el score marcaba el siguiente resultado:

Porteño 4
Estudiante de La Plata . . . 1

El referée, señor Roselló, actuó con mucho acierto.

Los equipos estaban así representados:

Porteño: Vanini; González Escarrá y Beltrame; Ayela, Uslénghi y Abadía; E. Galup Lanús, Vázquez, Schweizer, Garat y Polimeni.

Estudiantes de La Plata: Duarte Indart; C. Galup Lanús y Castro; Aranguren, Ferreiroa y Tolosa; García, Calandra, Lamas, Laimendi y Capellini.

Huracán v. Ferrocarril Oeste—

El partido jugado por estos dos cuadros en la cancha que posee el segundo de los clubs nombrados en Caballito, fué interesante y durante su transcurso las buenas alternativas que el público aplaudió abundaron.

Sin embargo, a los 15 minutos del primer período se empezaron a notar los primeros síntomas del juego brusco, persistiendo esto en el segundo tiempo y en más de una vez dió lugar a cambio de palabras entre los jugadores.

A las 2.55 p. m., al llamado del juez, señor F. Mac Carty, se alistaron los dos equipos en la siguiente forma:

Huracán: F. Pazos; F. Spalasso y J. Iriarte; N. Carabelli, M. Bassadone y P. Martínez; E. Acevedo, H. Bassadone, J. Laguna, M. Salvanedi y M. Caldera.

Ferrocarril Oeste: P. Garbagnatti; J. A. Pini y A. Elordi; A. Aguilar, R. Caprile y R. Di Lorenzo; S. Barbera, J. B. Pini, S. Sayanes, J. Angeletti y F. C. Crespo.

Tirado el sorteo, fué ganado por el capitán del Huracán, quien decidió jugar a favor del viento. A los cinco minutos de iniciado el juego, los forwards de Huracán atacaron a la valla contraria y no se dejó esperar el tanto. Bassadone hace un centro aprovechado por Laguna, quien lo convirtió en goal, anulado por el juez, a causa de haber intervenido este forward en una mala jugada.

Después de esto, ambos bandos se siguieron atacando; por momentos estaba en peligro una y otra valla, no alcanzando éxito, por lo que el primer período terminó sin que el score fuera abierto.

En el segundo tiempo las situaciones fueron idéticas, hasta que a los 25 minutos de juego Laguna se corrió por el lado derecho del field y cruzando la pelota frente al arco contrario, fué aprovechado por Caldera, que se encontraba bien colocado, para marcar el tanto que le dió el triunfo.

A partir de este momento se observó en los visitantes ciertas tendencias para arrojar la pelota afuera, con la intención de que el tiempo transcurriera y así fué que el match terminó con el siguiente resultado:

Huracán 1
Ferrocarril Oeste 0

Belgrano v. Atlanta—

El match realizado ayer tarde en Belgrano tuvo un resultado lógico. Venció el equipo que jugó mejor y que contó más [illegible] no pudo dominar a su rival [illegible] dad de sus forwards [illegible] correctamente.

Atlanta opuso una [illegible] no fué ello obstáculo para que triunfaran los locales en forma amplia.

A las 2.45 [illegible] que se presentaron [illegible]

Belgrano: T. Rodi[illegible] G. Brown; J. A. Girado[illegible] L. E. Hughes; J. [illegible] Hughes, Rubio, A. B. [illegible]

Atlanta: E. Bolinches; [illegible] Lessa; L. Basso, F. [illegible] C. Vota, A. Chapitis, R. [illegible] A. Raffin.

Atlanta inició el juego [illegible] tinuo emprendió [illegible] vieron resultados [illegible] en el match.

Al rechazar Bolinches [illegible] fué molestado, por [illegible] yormente la pelota [illegible] marcó el goal.

A los 34 minutos, M[illegible] un violentísimo tiro bajo, que Bolinches no alcanzó a detener. Faltaba [illegible] para terminar el primer tiempo, cuando M[illegible] a un combinado [illegible] un fuerte shot, que traspuso la línea de goal.

El segundo half time fué [illegible] de [illegible] impidió que su valla cayera [illegible] mente.

Atlanta, casi al terminar el match, [illegible] su único goal por intermedio de [illegible]

El score final fué el siguiente:

Belgrano . . . .
Atlanta . . . .

River Plate v. Tigre—

El partido jugado ayer en la cancha [illegible] resultó movido [illegible] team local fué debido a la [illegible] de sus forwards.

Tigre opuso una [illegible] a su rival [illegible] para poder [illegible] sultó el [illegible]

El referée [illegible] nó a los equipos [illegible] mados:

River Plate: [illegible] negría: H. Simmons, [illegible] R. Fraza Patrao, [illegible] Rofrano y F. Taggino.

Tigre: E. Calzetta; [illegible] Dell'Armelina; A. Ferrar[illegible] Kehoe; P. [illegible] L. Pravata y D. Bernas[illegible]

El primer avance [illegible] aunque después los locales [illegible] ligrosas tentativas, [illegible] éxito a los 8 minutos de juego.

Rofrano, desde larga [illegible] shot a la valla visitante [illegible] general francesó la [illegible]

Quince minutos después [illegible] un segundo tanto. Tarrag[illegible] a Rofrano, el cual la [illegible] la recibe Fraza Patrao [illegible] marca el tanto.

Tigre no se desanimó [illegible] tes y emprendió numerosos [illegible] valla local, aunque sin obtener resultados positivos.

En el segundo tiempo, durante los primeros 20 minutos, Tigre dominó [illegible] rival, fracasando sus ataques [illegible] lluvia y el viento fuerte que reinaba.

Veinte minutos faltaban para la terminación del match, cuando los locales marcan el tercer y último tanto, por intermedio de Pa[illegible]ruzzi.

Finalizó el match con el siguiente resultado:

River Plate. . . . .
Tigre. . . . .

Correcto el referée D. Almeida Guzmán.

Gimnasia y Esgrima v. Columbian—

Este partido por el campeonato de primera división había despertado gran expectativa, por la calidad de ambos equipos, lo cual fué motivo de que bastante concurrencia se trasladara al campo de deportes de Gimnasia y Esgrima, con la esperanza de presenciar un buen encuentro; esperanza que se vió defraudada en parte a causa del mal tiempo reinante durante toda la duración del match y también por la mala actuación del juez Ouro.

Por lo demás, el partido puede considerarse como bueno, pues ambos equipos hicieron todo lo posible por sacar ventaja, siendo el score el reflejo exacto de lo que fué el match.

A las 3 de la tarde, el referée hizo alistar a los equipos, los que se presentaron constituídos por los siguientes jugadores:

Gimnasia y Esgrima: M. García, Aprain y Reparaz; Valdez, Molfino y Rolando; Iraola, Hiller Morgan, Aguilar y Bourdieu.

América para los Americanos

El Hotel Americano
para todo el mundo

Son varias las generaciones que han frecuentado el Hotel Americano, disfrutando de los encantos de su refinado confort. Sus habitaciones, lujosamente instaladas, su excelente mesa, su bodega, única en América, cuidadosamente conservada hace cuarenta años, con más de un millón de frascos, la orquesta zíngara que todos los días ejecuta trozos variados y selectos, sus pollos a lo spiedo, cinematógrafo gratis, la bondad de todos sus artículos y lo reducido de sus precios, hacen del Hotel Americano el sitio preferido para disfrutar de tantos atractivos. Para quien no lo conoce, se impone una visita.

HOTEL AMERICANO
Cangallo 953 al 966 - Carlos Pellegrini 157

NOTA: Servicio especial para banquetes, en amplios y lujosos salones.

Columbian: Rotondo, Bruno y Lanata; Pozzo, Pardo y López; Ginebra, Gianetto, Danhaer, Pozzo y Sacchi.

Iniciado el juego por Danhaer, pasó Columbian a actuar en el campo contrario, finalizando Sacchi este primer avance con un tiro desviado.

A continuación, Gimnasia realizó varios avances, que pusieron en peligro a la defensa de Columbian, hasta que a los 20 minutos de juego, Danhaer, en rápida carrera por el centro del field, salvó a varios contrarios y con un tiro bajo venció a García por primera vez.

Estando Gimnasia en la ofensiva, Hiller obligó a Lanata a conceder un corner, que tomado por el mismo Hiller fué convertido por Morgan con un oportuno golpe de cabeza a los 36 minutos.

A partir de este momento, el juego se hizo más repartido, hasta que a los 44 minutos Danhaer, al recibir un centro de Sacchi, tiró al arco; García alcanzó a detener la pelota, pero debido al efecto que llevaba, ésta se anidó en la red.

Un minuto después terminó el primer half time.

En el segundo tiempo, Gimnasia, con el fuerte viento a favor, pasó a actuar en el campo de Columbian, hasta que a los 3 minutos, Bourdieu, corriéndose por su wing, hizo un espléndido centro, que bien tomado por Morgan, dió ocasión a éste para batir a Rotondo por segunda vez.

Obtenido el empate, el juego hízose muy movido, aun cuando Columbian presionó en ciertos momentos sobre su rival.

Durante este tiempo, la defensa de Gimnasia, especialmente la línea media, hizo un gran partido, anulando los numerosos avances llevados a cabo por los forwards de Columbian, destacándose en todo momento Molfino.

A los 40 minutos, el referee penó a Reparaz por "hands" dentro del área penal, encargándose Ginebra de tomar el puntapié libre, que García detuvo magistralmente.

Un minuto después el juez dió por terminado el partido, aun cuando todavía restaban 4 minutos de juego.

Al finalizar el match el score era el siguiente:

Columbian 2
Gimnasia y Esgrima 2

En Núñez se jugó ayer tarde este match

Estudiantil Porteño v. Platense—

En Núñez se jugó ayer tarde este match por el campeonato de primera división.

El encuentro resultó movido e interesante. Ninguno de los dos equipos demostraron superioridad uno sobre otro, y el score fué el que debía encuadrar en un match como el que se jugó.

Del Platense jugó mejor su defensa que el ataque, mientras que del Estudiantil Porteño, la línea de forwards se desempeñó correctamente y la defensa constituyó el punto débil.

A las 2.55 el referee señor A. Rolón llamó a los teams.

En el primer período no se abrió el score, a pesar de que se observó jugadas interesantes y peligrosas para ambas vallas.

En el segundo half-time, cuando habían transcurrido 20 minutos de juego, Fraga cede la pelota a Sinigaglia, el cual, con un tiro corto y cruzado, marca el primer goal.

Pisa, ocho minutos después, tira al arco. Pérez logra detenerlo, pero arremete Costas y señala el tanto.

Cuando faltaban 10 minutos para la terminación del match, el referee, debido a la fuerte lluvia y falta de luz, dió por terminado el encuentro, indicando el score el siguiente resultado:

Estudiantil Porteño 1
Platense 1

Independiente v. San Lorenzo de Almagro—

En el field de este último recientemente inaugurado, se efectuó ayer este match por el campeonato de primera división.

San Lorenzo de Almagro dominó en todo el transcurso del encuentro a su rival. Si no consiguió vencer fué debido único y exclusivamente a la mala suerte que le acompañó en todo momento y a la buena actuación de la defensa visitante, en la que descollaron los hermanos Sande.

A las 2.40, se persentaron los teams así constituídos:

Independiente: S. Miguens; A. Urtazu y R. A. Sande; J. Cánepa, E. A. Sande y J. Ventureira; P. Garré, A. Cherro, A. Zabaleta, A. Arroyuelo y J. Gareano.

San Lorenzo de Almagro: J. Coll; J. Campos y A. Coll; J. Monti, F. Monti y J. Saccardo; A. Etchegaray, L. Fernández, E. Moggio, J. Urio y L. Gianella.

A los 22 minutos de iniciado el juego, Garré emprende un avance, esquivando a los que quisieron malograr su esfuerzo y ya cerca de la valla local, J. Coll le sale al encuentro lo que aprovecha el mencionado forward para ceder la pelota a Arroyuelo quien con un tiro bajo marca el goal.

Faltaban tres minutos para la terminación del partido, Saccardo en un momento de peligro para su valla, agredió a golpes de puño a Cherro. El referee expulsó inmediatamente a dicho jugador, evitando que el incidente tuviera mayores consecuencias.

Terminó el match con el resultado siguiente:

Independiente 1
S. L. de Almagro 0

Racing v. Boca Juniors—

En Avellaneda se efectuó este match. Venció Racing en forma amplia, quien dominó en todo momento a su rival, que no actuó como en ocasiones anteriores. Numeroso público presenció el partido, que comenzó a las 2.50, con los equipos así constituídos:

Racing: S. Arduino; A. Reyes y J. Prizzi; J. Biazzi, R. Pepe y P. Olazar; Z. Canaveri, A. Ohaco, A. Marcovechio, N. Vivaldi y J. Perinetti.

Boca Juniors: L. Solans; H. Lamelas y V. Cappelleti; C. Capellini, M. Pieralini y A. Elli; P. Fourmal, E. Bertolini, E. Colla, L. Caleano y F. Romairope.

Racing desde el primer momento presionó a su rival. A los 19 minutos de juego, Olazar poniendo fin a un entrevero con un tiro corto marca el primer tanto.

En el segundo período, a los 5 minutos, Marcovechio al recibir un pase de Canaveri, tira fuerte al arco, venciendo a Solans.

Diez minutos después el mismo jugador anota el tercer goal, aprovechando una errada de Lamelas.

Finalizó después el match con el siguiente resultado:

Racing 3
Boca Juniors 0

Quilmes v. Argentino de Quilmes—

La tradicional rivalidad que siempre existió entre estos dos equipos va desapareciendo paulatinamente. Ya no existe el interés de tiempos atrás, en que enormes concurrencias asistían a los matchs que ambos club disputaban, para definir la superioridad del football de la localidad.

Escaso público presenció el encuentro de ayer.

El resultado fué justo. Los dos cuadros jugaron de igual manera. La lluvia impidió que se pudiera observar jugadas lucidas e interesantes.

A las 3.15 los bandos se alistaron de la siguiente manera:

Quilmes: C. F. Pearson; A. Cerutti y J. D. Brown; H. Reid, J. C. Pollini y E. Durante; C. Common, J. Sáenz, P. Raggi, R. Ibáñez y V. B. Nepote.

Argentino de Quilmes: A. Barcos; J. Ortega y R. Martínez; S. Florentino, A. Palazo y C. Georgetti; A. Pagano, F. de la Serna, F. Cabana, R. Leonardi y S. C. Martínez.

Cabana inició el juego. J. Brown se encargó de malograr el primer avance de Argentino de Quilmes.

A los 15 minutos consigue éste su primer y único goal, por intermedio de Leonardi, quien al recibir un pase de de la Serna, dirigió un corto y fuerte shot, que Pearson no detuvo.

En el segundo período Argentino de Quilmes atacó con más entusiasmo, sin obtener, sin embargo, ventajas reales. A los 30 minutos, Quilmes empata. Raggi recibe un pase de Common y con un tiro alto vence a Barcos.

Faltaban 15 minutos para finalizar el encuentro, cuando el referee, a causa de la falta de luz, suspende el match. El score indicaba el resultado siguiente:

Argentino de Quilmes 1
Quilmes 1

San Isidro v. Gimnasia y Esgrima de La Plata—

Finalizó con un justo empate el partido efectuado ayer tarde en La Plata, entre los teams arriba nombrados.

El resultado fué el exacto reflejo de lo que fué el partido. San Isidro se presentó con la ausencia de tres de sus titulares, que fueron bien suplidos por J. Espinasse, P. Casserley y F. Serra.

A las 2.50 el referee llamó a los equipos que se presentaron así constituídos:

Gimnasia y Esgrima de La Plata: E. Fernández; D. Bernasconi y A. Varela; R. Naón, R. Felices y H. Negri; M. Alvarez, A. Bottaro, A. Conti, A. Girotto y M. Arrúa.

San Isidro: Ch. Wilson; J. Espinasse y M. Marini; G. Pérez, B. Janon y G. Badaracco; E. Serra, I. Alzúa, C. Janon, P. Casserley y C. Bincas.

San Isidro resultó vencedor en el sorteo, jugando con el viento a su favor. Los locales, por intermedio de A. Conti, iniciaron el juego. pro Espinasse malogró los avances de los locales.

En este período los visitantes lograron efectuar excursiones peligrosas por la zona de los locales, cuya defensa se desempeñó bien, en especial el gaurdavalla Fernández.

En le segundo half-time, éstos, aprovechando el viento a su favor, ejercieron un evidente dominio sobre sus rivales, teniendo que actuar en varias y difíciles ocasiones Wilson, que lo hizo bien. Si en este tiempo los locales no abrieron el score, se debió a la indecisión de la línea delantera.

Finalizó el match con el siguiente resultado:

San Isidro 0
Gimnasia y Esgrima de La Plata 0

Bánfield v. Estudiantes—

Ayer tarde se realizó el encuentro concertado entre el primer equipo de Bánfield y el de igual categoría del Club Estudiantes, en la cancha que éste posee en Palermo. A las 3 p. m. dió comienzo el partido y puesta en juego la pelota, los visitantes inician el avance. A los dos minutos escasos Brown efectúa un pase al centro, que es tomado por Dolagaray, quien a su vez la pasa a Burton, el que, en posesión de la pelota, se corre sobre el arco contrario y con certero y potente tiro la anida en la valla, defendida por Croce. Alentados por este éxito, los visitantes redoblan sus esfuerzos y cuatro minutos después obtenían el segundo goal, marcado en forma magistral por el mismo Burton, quien, corriéndose por el centro de la cancha y después de esquivar a varios jugadores, dirige un tiro bajo y directo, que desconcierta por completo al guardavalla contrario, quitándole toda acción. Desorientados los locales por estos prematuros e inesperados éxitos, tratan de reanimarse, pero sus esfuerzos son anulados por la defensa visitante, que desbarata sus combinaciones y difícilmente llegan a acercarse a la valla de Petersen, quien en las pocas veces que se vió empleado, supo salir airoso en forma que le valió más de un aplauso. Tanto los delanteros, como la línea media y defensa visitante, actuó en el primer período en forma notable, al punto que sus contrarios, así como el público descontaba la victoria de Bánfield al terminarse el primer tiempo.

Iniciado el segundo, continúan los visitantes en su ofensiva y a los cinco minutos Roscoo se encarga de marcar el tercer tanto al recibir un pase de López.

Los locales no se desaniman y, favorecidos de improviso por el fuerte viento y la lluvia que en esos momentos arreciá, llevan un ataque al campo visitante, cuyos componentes se repliegan a la defensa, imposibilitados de toda acción. Estudiantes sabe sacar provecho de este inesperado factor, que llega en su auxilio en momentos oportunos. Allende, en posesión de la pelota, avanza sobre el arco contrario y con un tiro esquinado marca el primer tanto a favor de su bando. Ochandio, a su vez, se encarga de marcar el segundo goal, aprovechando uno de los tantos entreveros que se desarrollan frente a la valla de Bánfield, cuyos defensores se ven obligados a ceder varios corners, uno de los cuales aprovecha Allende para marcar el tercer tanto, que originó el empate.

Como se ve, a no mediar el factor tiempo, Bánfield hubiera obtenido ayer su primera y merecida victoria, pues su hombres desarrollaron durante el primer período un juego combinado y eficaz que de repetirse en los encuentros sucesivos ha de hacer variar en forma sensible su situación actual en el campeonato. Los teams estaban formados de la manera siguiente:

Bánfield: Petersen; Rosetti y Rhom; Legarretta, Floino y Frumento; López, Bron, Dolagaray, Burton, Roscoo.

Estudiantes: Croce; Spinelli e Ivanisevich; Pawlosky, De la Barrera y Madero; Bownas, Susán, Allende, A. Pawlosky y Ochandio.

Juez correcto.

LIGA ROSARINA

Los partidos de ayer—

ROSARIO, mayo 29. (De nuestro corresponsal). — Efectuáronse ayer tarde varios partidos de football, por el campeonato de primera división. La fuerte lluvia que cayó en el transcurso de toda la tarde, quitó lucidez a los encuentros realizados. Los resultados fueron los siguientes:

Rosario Central v. Sparta — En el field de los primeros se efectuó este partido, finalizando con el triunfo de Rosario Central por 9 tantos contra 1.

Nacional v. Rosario Atlético — Venció Nacional por 3 goals contra 1, marcados el de los vencedores por Tarlines, Miguel y Antuña y el de Rosario Atlético por C. Manley.

Newell's Old Boys v. Provincial — En este encuentro, venció Newell's por 2 goals contra 0, marcados por M. González. Provincial se presentó con la ausencia de la mayor parte de sus titulares, integrando el team jugadores de divisiones inferiores.

ASOCIACION URUGUAYA DE FOOTBALL

Los encuentros de ayer—

MONTEVIDEO, mayo 29. (De nuestro corresponsal) — Los partidos efectuados ayer tarde, finalizaron con los siguientes resultados:

Nacional venció a Wanderers por 3 goals contra 1. Este encuentro se realizaba por la copa de honor.

Peñarol venció a Dublin, por 2 goals contra 1, por el campeonato de primera división.

Defensor y River Plate, por la copa de honor, empataron nuevamente.

Deportes varios

AVIACION

EL ACCIDENTE DEL SABADO

Estado del teniente Berisso

Recordarán nuestros lectores el accidente acaecido anteayer al teniente aviador uruguayo, Cesáreo Berisso, en la escuela militar de aviación en circunstancias que son del dominio público. Nos han informado del hospital militar, donde se asiste el herido, que su estado es satisfactorio, habiendo desaparecido los temores que en los primeros momentos sobrevinieron.

MOTOCICLISMO

CLUB MOTOCICLISTA NACIONAL

Ayer se realizó en el Hipódromo de Temperley la fiesta deportiva organizada por el Club Motociclista Nacional.

El programa no pudo cumplirse en todas sus partes, pues la lluvia impidió que después de la carrera reservada para motocicletas de fuerza libre se disputara prueba alguna.

No obstante esta circunstancia y el no haber concurrido el aviador P. Castaibert por el mal estado de la atmósfera, la fiesta resultó lucida por la novedad de algunas pruebas y por el número de participantes.

El resultado general fué el siguiente:

Carrera de menor consumo, que consistía en hacer el mayor recorrido con un solo litro de nafta: 1.o Eduardo Bois, con 35.954 metros; 2.o, Pedro Aragnon, con 23.286 metros; 3.o, Arnoldo Bernasconi, con 30.632 metros; 4.o, Guillermo González, con 29.280 metros; 5.o, José A. Canale, con 28.980 metros; 6.o, Antonio Selmo, con 24.990 metros; 7.o, Pedro Bévilacqua, con 21.979 metros.

Carrera reservada para motocicletas de 3 1/2 HP. Distancia, 10 vueltas de pista: 1.o, Gregorio Turón, en 11 minutos 30 segundos; 2.o, José Schiavone, en 12 minutos 45 segundos.

Carrera de "side cars". Distancia, 10 vueltas de pista: 1.o, Arnoldo Bernasconi, acompañado por Guido Taddia, en 12 minutos 32 segundos; 2.o, Domingo Campanella, acompañado por J. Pescarmons, en 13 minutos 44 segundos; 3.o, Federico Lamacraft, acompañado por Francisco Berruti, en 14 minutos 45 segundos.

Carrera para motocicletas de fuerza libre. Distancia, 10 vueltas de pista: 1.o, Carlos Santiago, en 9 minutos 12 segundos; 2.o, Cándido Santiago, en 9 minutos 14 segundos; 3.o, Arnoldo Bernasconi, en 10 minutos 37 segundos; 4.o Angel Traverso, en 10 minutos 55 segundos.

CICLISMO

VELOZ CLUB ARGENTINO

La carrera organizada por este club sobre un recorrido de 50 kilómetros, fué disputada ayer por la mañana, por el campeonato de resistencia con el siguiente resultado:

Primero, Segundo Lozano; segundo, A. de Miguel; tercero, Pedro Roullet; cuarto, F. Mabrassi.

Tiempo empleado por el vencedor: 1 hora 55 minutos.

CLUB CICLISTA ARGENTINO

Indiscutiblemente, después del organizado por el club Ciclistas Unidos, ha sido este el Campeonato Social de Resistencia más disputado por la cantidad y calidad de inscriptos.

A las 8 de la mañana el señor Gastón Pardón largó el numeroso pelotón, iniciando Dighero la carrera con un tren violentísimo, a los 500 metros pasando Wilde; Rotondi, bien secundado por Bergonzio, "scattó" fuertemente, logrando acelerar aun más el tren de carrera; en Bernal, el grupo seguía compacto con Dighero a la cabeza.

En las inmediaciones de Florencio Varela, Bergonzio sufre la pinchadura de su neumático trasero; el aficionado Selmin que seguía la carrera, le facilitó su máquina y al adrse a la persecución los corredores habían logrado una ventaja considerable. En Gutiérrez, el paso se hace más moderado debido al fuerte viento que en ese momento azotaba a los corredores de frente y sin ninguna alternativa se llega a La Plata a las 10.16 minutos. De regreso, Dighero y Rotondi prueban furiosas disparadas, desgranándose a veces el pelotón, pero de nuevo los perseguidores lograban unirse a los delanteros.

En la recta de Pereyra, Dighero abandona la lucha, quedando en definir la victoria Bousquet, Cassero y Rotondi; en el embalaje final este último "scatta" fuertemente a los 800 metros, logrando imponer con facilidad su máquina sobre Cassero; tercero Bousquet, distanciado.

Clasificación final: 1.o, Juan Rotondi (campeón de resistencia) empleado en cubrir el trayecto Sarandí-La Plata-Sarandí, 100 kilómetros en 3 horas 44 minutos: 2.o, Juan Cassro, a una máquina; 3.o, Alejandro Bousquet.

Fiscalizaron la carrera los siguientes señores: Fulgencio Parga, Alfredo Parga, Guillermo Parga, David Parga y Gastón Pardón.

Control en Villa Elisa: Juan R. Ramírez, José Guzzo. Control en Florencio Varela: Antonio Gaudino. Coneroles en Gutiérrez: Carmelo Savarese y Carlos Loulmet. Control en Quilmes: Anacleo Americano. En motocicleta, los señores Ernesto Prougenes, E. A. Fasciolo, Luis Brun y H. Cassero.

TIRO

CLUB INTERNACIONAL DE CAZADORES

Continuó ayer en el stand que este club posee en Rivadavia el concurso semanal de tiro.

Se disputó el premio "Libertad" que fué ganado por el señor J. Belloto y la polla ensayo por el señor J. Badano.

Diez pollas se disputaron igualmente con el siguiente resultado:

La primera, por J. Badano y A. Sanguinetti; la segunda, por J. Belloto y doctor Ruiz; la tercera, por J. Badano; la cuarta, por J. Carmelich y J. Badano; la quinta, por J. Carmelich y F. Bianchi; la sexta, por J. Belloto; la séptima, por J. Carmelich y E. Toromer; la octava, por J. Badano y A. Tolomei; la novena, por J. A. Sanguinetti y F. Bianchi, y la décima, por F. Bianchi.

BOX

RODRIGUEZ v. CONTATORE

El sábado se realizó en el teatro Casino de Montevideo el anunciado match de box entre los profesionales uruguayos Angel D. Rodríguez y José Contatore, por el campeonato uruguayo de peso medio pesado.

La pelea no pudo definirse en lo que respecta a las bases del convenio, pues al 12.o round Contatore se retiró del ring alegando que su rival le había aplicado varios foulds que no fueron observados por el referee.

Este asalto que fué presenciado por numeroso público, ofreció la característica de movilidad, aunque ambos pujilistas no demostraran condiciones científicas en sus golpes. Contatore, más consistente que su rival, dejó la impresión de un boxeador fuerte e inaccesible a los knock outs, razón por la que parte del público consideraba suya la victoria.

Rodríguez, más fuerte que su rival en los golpes, abusó de la inexperiencia del referee, que le permitió aplicar golpes antireglamentarios.

Retirándose Contatore y habiendo dado el jurado el título de campeón a Rodríguez, probablemente se definirá este encuentro en privado.

MUNDO COMERCIAL

MERCADO DE VACUNOS LINIERS

Se han efectuado las operaciones en este mercado, con plaza algo más animada que en la semana anterior para todas las clases de ganado, pero con preferencia para aquellos lotes de haciendas nuevas en buen estado de gordura y clase, lo mismo que por las de frigorífico y vacas gordas.

La entrada de hoy en este mercado fué de 5054 cabezas, clasificadas en la siguiente forma: novillos 2828, vacas 1799, terneros 389 y 38 bueyes. Porcinos entraron 1120.

Los precios corrientes de la mañana fueron los siguientes:

Bueyes para consumo	70.— a 205.—
Novillos mest. esp. para frigorífico	207.—
Novillos ídem ídem	184.— a 200.—
Novillos gordos ídem	154.— a 181.—
Novillos gordos para consumo	69.50 a 151.—
Novillitos para consumo	35.— a 130.—
Vacas para frigorífico	147.— a 157.—
Vacas para consumo	40.50 a 145.—
Vaquillonas para consumo	39.— a 121.—
Terneros para consumo	15.— a 74.50

Para porcinos los precios variaron entre pesos 0.23 a 0.31 el kilo.

VENTAS DE HOY

	Pesos
Bargo, Lascurain y Etchegaray—	
18 novillos carne gorda Córdoba	105.—
9 novillos carne gorda ídem	140.—
3 novillos carne gorda C. Suárez	105.—
29 vacas carne gorda Córdoba	80.—
8 novillitos gordos ídem	100.—
9 vaquillonas carne gorda ídem	56.—
1 vaca carne gorda ídem	100.—
5 vacas m. especiales C. Suárez	152.—
2 torunos carne gorda Córdoba	130.—
Arzeno y Hnos. Fortunato B.—	
1 vaca m. especiale Córdoba	155.—
2 vacas m. gordas ídem	125.—
12 vaquillonas carne gorda ídem	52.—
Alonso y Blaquier—	
28 novillos gordos Córdoba	165.—
Anasagasti Juan—	
34 vacas carne gorda Santa Fe	105.—
2 vacas carne gorda ídem	75.—
7 bueyes m. gordos Las Heras	190.—
1 toruno carne gorda ídem	150.—
1 vaca especial Las Heras	130.—
2 vacas carne gorda ídem	105.—
1 vaca carne gorda ídem	50.—
Aceame y Bellini—	
6 novillos m. gordos Pergamino	170.—
7 novillos carne gorda ídem	152.—
6 novillos carne gorda ídem	140.—
11 novillos carne gorda ídem	125.—
Arancet y Cía. Pedro—	
24 novillitos m. especiales T. Lauquen	[illegible]
11 vacas gordas Córdoba	110.—
10 vacas carne gorda ídem	78.—
2 vaquillonas m. gordas ídem	107.—
Benítez y Murré—	
12 vacas m. gordas Cabrera	105.—
8 vacas gordas ídem	111.—
21 novillos buena carne ídem	90.—
22 novillos flacos ídem	50.—
18 novillitos carne gorda ídem	55.—
7 novillitos carne gorda ídem	55.—
Bunge y Born—	
4 vaquillonas buena carne Pehuajó	[illegible]
5 vaquillonas carne gorda ídem	65.—
6 novillos carne gorda ídem	[illegible]
5 vacas carne gorda ídem	100.—
Bellocq e Hita—	
[illegible] novillitos m. especiales C. Casares	105.—
5 novillitos ídem Necochea	100.—
8 vaquillonas m. gordas ídem	110.—
2 terneros regulares ídem	36.—
18 vacas m. [illegible] Necochea	115.—
Ceballos y Cufré—	
19 vacas m. gordas 9 de Julio	125.—
Curutchet Juan—	
[illegible] vacas m. especiales S. Antonio	160.—
15 vacas especiales ídem	130.—
25 vacas m. gordas ídem	120.—
Crespo y Rodríguez—	
2 novillos carne gorda Córdoba	135.—
2 novillos carne gorda ídem	120.—
4 vacas gordas ídem	112.—
2 vaquillonas especiales ídem	112.—
3 vaquillonas carne gorda ídem	85.—
1 novillito carne gorda ídem	55.—
8 novillitos carne gorda ídem	65.—
19 novillitos carne gorda ídem	[illegible]
4 vaquillonas carne gorda ídem	75.—
2 toros carne gorda ídem	145.—
7 vaquillona buena carne ídem	70.—
2 vaquillonas buena carne ídem	62.—
Crotto Hermanos—	
111 novillos m. gordos Córdoba	[illegible]
15 vacas m. gordas ídem	115.—
21 vacas carne gorda ídem	102.—
12 vacas buena carne ídem	78.—
2 vaquillonas carne gorda ídem	88.—
Cascallares Cendova y Cía.—	
24 novillos carne gorda Córdoba	120.—
Devoto y Cía. Tomás—	
1 buey especial T. Lauquen	205.—
2 bueyes m. gordos ídem	190.—
4 novillos especiales ídem	200.—
[illegible] novillos m. gordos ídem	180.—
1 novillo gordo ídem	170.—
5 vacas m. especiales ídem	135.—
14 vacas m. gordas ídem	120.—
1 vaca buena carne Córdoba	65.—
6 vacas m. gordas ídem	122.—
8 vacas gordas ídem	110.—
7 vaquillonas carne gorda ídem	57.—
13 vacas criollas carne gorda ídem	88.—
16 novillitos criollos carne gorda ídem	68.—
1 novillo flaco ídem	80.—
37 terneros regulares B. Mitre	35.—
25 terneros buenos C. Suárez	47.—
24 terneros terneros buenos ídem	47.—
24 terneros terneros buenos ídem	45.—
24 terneros buenos ídem	43.—
Dieckmann Hermanos—	
1 vaca m. especial Córdoba	[illegible]
20 novillos carne gorda ídem	145.—
Girald y Amadeo Lastra—	
4 bueyes carne gorda Córdoba	140.—
2 vacas carne gorda ídem	88.—
2 vacas carne gorda ídem	78.—
2 novillitos carne gorda ídem	77.—
Lizarralde Hermanos—	
20 novillitos especiales Córdoba	112.—
49 novillos carne gorda ídem	120.—
9 novillitos m. especiales ídem	135.—
5 novillitos acrne gorda ídem	[illegible]
2 toros carne gorda ídem	135.—
4 vacas carne gorda ídem	88.—
10 novillitos especiales ídem	111.—
10 novillitos m. especiales ídem	125.—
51 novillos gordos ídem	151.—
Luro Hermanos—	
20 terneros buenos Pergamino	44.—
8 terneros buenos ídem	54.50
4 vacas carne gorda ídem	88.50
4 novillos carne gorda ídem	105.—
15 novillos carne gorda ídem	125.—
12 novillos carne gorda ídem	137.—
6 novillo carne gorda Córdoba	115.—
6 novillos especiales ídem	197.—
2 vaquillonas buena carne ídem	60.—
4 novillitos buena carne ídem	65.—
2 vaquillonas buena carne ídem	60.—
5 novillos gordos G. López	155.—
10 novillitos flacos ídem	52.—
15 terneros especiales ídem	71.50
8 terneros gordos ídem	67.—
7 terneros buenos ídem	42.50
7 terneros buenos ídem	62.50
1 novillito carne gorda ídem	121.50
Lynch y Cía. Leandro—	
5 novillos gordos Pieres	165.—
10 novillitos m. especiales ídem	118.—
8 novillitos flacos ídem	55.—
22 vacas especiales Lobería	125.—
Lalor Juan—	
1 buey buena carne Morón	97.—
2 novillitos flacos ídem	51.50
3 ternero bueno ídem	45.50
6 novillos carne gorda ídem	101.—
9 novillos carne gorda ídem	114.—
1 vaca carne gorda San Vicente	80.—
1 vaca m. especial ídem	134.50
7 vacas carne gorda ídem	95.50
6 vacas especiales ídem	127.—
30 novillos carne gorda ídem	120.—
19 novillos carne gorda Pergamino	130.—
18 novillos especiales ídem	184.—
18 novillos m. gordos C. Casares	175.—
17 vacas m. especiales 9 de Julio	137.50
5 vacas excepcionales Córdoba	157.—
22 novillos m. especiales ídem	207.—
1 vaca m. gorda Capital	116.50
Lanusse Pedro y Antonio—	
2 novillos carne gorda Santa Fe	105.—
10 novillitos buena carne ídem	63.—
1 ternero bueno ídem	45.—
1 ternero bueno ídem	42.50
1 toruno carne gorda ídem	[illegible]
1 novillo flaco Santa Fe	[illegible]
14 novillos buena carne ídem	55.50
10 vacas carne gorda ídem	90.—
11 vacas carne gorda ídem	90.—
12 vacas buena carne ídem	75.—
4 vaquillonas flacas ídem	50.—
7 vacas carne gorda ídem	86.—
4 vacas buena carne ídem	72.—
8 novillitos buena carne ídem	53.50
4 novillos flacos ídem	80.—
3 terneros buenos ídem	45.50
11 novillitos buena carne Córdoba	66.—
10 vacas carne gorda ídem	96.50
6 vaquillonas carne gorda ídem	77.—
14 novillos buena carne ídem	92.—
6 novillos carne gorda ídem	126.—
2 terneros buenos ídem	49.—
2 novillos carne gorda ídem	133.—
8 novillos carne gorda ídem	114.50
11 novillos carne gorda ídem	125.50
17 novillos buena carne ídem	95.—
16 novillos buena carne ídem	93.—
[illegible] novillos gordos ídem	134.—

CASA VACCARO

ESTABLECIDA EN EL AÑO 1885

Para el Cambio General de Moneda y la compra y venta de Acciones y Títulos de renta Nacionales, Provinciales y Extranjeros, es la casa más recomendada de la República.

SEVERO VACCARO

AV. DE MAYO 646 - Buenos Aires

"HACIENDAS Y CAMPOS"

Florida 271, escritorio 3

CAMPOS con mucho pasto ofrezco en arrendamiento. Provincia Buenos Aires.

VACAS CRIOLLAS zona de garrapata (Santa Fe), deseo comprar.

OVEJAS LINCOLN ofrezco en venta cinco mil.

CASAS DE RENTA compramos al Norte, desde 30 a 200.000 pesos que redituen 8 o/o.

TOROS DURHAM Y HEREFORD (zona de garrapata), ofrecemos en venta de 20 meses.

CAMPO con cincuenta toneladas de leña por hectárea, ofrecemos en venta.

2.000 CAPONES RAMBOUILLET ofrecemos en venta a $ 8.50.

Supervielle y Cía.

BANQUEROS

150, SAN MARTIN, 154

U. T. 6220 y 6221 Av. C. T. [illegible]

Administración de Propiedades [illegible]

Alquilan escritorios de [illegible] dimensiones, comprendiendo [illegible] calefacción, y distribución de correspondencia, en la Galería General Güemes. Edificio Supervielle y Cía.

	Pesos
22 terneros especiales, C. C[illegible]	[illegible]
17 vacas carne gorda B. [illegible]	[illegible]
8 vacas carne gorda ídem	[illegible]
14 vacas m. [illegible]	[illegible]
22 novillos flacos N[illegible]	[illegible]
15 novillos flacos [illegible]	[illegible]
14 novillos [illegible]	[illegible]
10 novillos [illegible]	[illegible]
Martínez de Hoz Hermanos—	
[illegible] vaquillonas [illegible]	[illegible]
Mihura Hermanos—	
79 vacas gordas [illegible]	[illegible]
45 vacas [illegible]	[illegible]
Nale Repetto y Cía.—	
8 [illegible]	[illegible]
2 toros [illegible]	[illegible]
7 vacas [illegible]	[illegible]
6 vacas [illegible]	[illegible]
3 novillitos flacos [illegible]	[illegible]
2 terneros regulares [illegible]	[illegible]
Peña y Cía. Julio L.—	
18 novilos [illegible]	[illegible]
82 novilos [illegible]	[illegible]
57 vacas [illegible]	[illegible]
39 novilos flacos [illegible]	[illegible]
Patrón Costas y Peró—	
40 novilos [illegible] carne [illegible]	[illegible]
23 novilos gordos [illegible]	[illegible]
Puiggrós y Cía.—	
14 vacas [illegible]	[illegible]
8 vaquillonas [illegible]	[illegible]
2 novilos [illegible]	[illegible]
4 vaquillonas [illegible]	[illegible]
4 terneros buenos [illegible]	[illegible]
Rodríguez Gabino—	
22 vacas m. gordas [illegible]	[illegible]
Rubín, Cesario; Zubiaurre y Cía.—	
12 novillitos [illegible]	[illegible]
8 novillitos [illegible]	[illegible]
Rodger y Cía. Guillermo H.	
22 novillitos [illegible]	[illegible]
16 novillos [illegible]	[illegible]
24 novillos flacos [illegible]	[illegible]
25 novillos [illegible] gorda [illegible]	[illegible]
25 novillos [illegible] gorda [illegible]	[illegible]
40 novillos especiales [illegible]	[illegible]
Salaberry y Berecteche—	
3 terneros regulares [illegible]	[illegible]
10 vacas especiales [illegible]	[illegible]
6 vacas especiales [illegible]	[illegible]
5 vaquillonas [illegible]	[illegible]
2 vacas especiales [illegible]	[illegible]
3 toros [illegible]	[illegible]
6 vacas m. especiales [illegible]	[illegible]
21 novillitos [illegible] gorda [illegible]	[illegible]
28 novillitos [illegible]	[illegible]
1 ternero regular [illegible]	[illegible]
1 vaquillona [illegible]	[illegible]
1 vaquillona [illegible]	[illegible]
2 vacas [illegible] gorda [illegible]	[illegible]
2 vaquillonas [illegible]	[illegible]
2 toritos flacos [illegible]	[illegible]
4 toritos flacos [illegible]	[illegible]
3 novillitos flacos [illegible]	[illegible]
3 novillos [illegible]	[illegible]
9 novillos [illegible]	[illegible]
6 novillitos [illegible] gorda [illegible]	[illegible]
13 novillitos [illegible]	[illegible]
4 vacas m. gordas [illegible]	[illegible]
2 vacas flacas, Merlo	[illegible]
7 terneros regulares, Merlo	[illegible]
6 terneros regulares, M[illegible]	[illegible]
2 vacas flacas, Merlo	[illegible]
4 vacas flacas, Merlo	[illegible]
8 vaquillonas [illegible]	[illegible]
10 vaquillonas [illegible]	[illegible]
3 vacas b. carne, M[illegible]	[illegible]
4 novillitos [illegible] gorda, Merlo	[illegible]
5 novillos especiales, M[illegible]	[illegible]
10 terneros buenos [illegible]	[illegible]
11 terneros buenos [illegible]	[illegible]
8 terneros buenos [illegible]	[illegible]
12 vacas especiales [illegible]	[illegible]
7 vacas [illegible] gorda [illegible]	[illegible]
7 vacas m. gordas [illegible]	[illegible]
10 terneros buenos, M[illegible]	[illegible]
9 terneros buenos, M[illegible]	[illegible]
10 terneros gordos, M[illegible]	[illegible]
2 terneros especiales, M[illegible]	[illegible]
5 vacas m. gordas, M[illegible]	[illegible]
6 vacas gordas, M[illegible]	[illegible]
[illegible] vaquillonas [illegible]	[illegible]
7 vacas m. especiales, N[illegible]	[illegible]
25 vacas [illegible]	[illegible]
19 vacas [illegible]	[illegible]
23 vacas [illegible] gorda, San L[illegible]	[illegible]
14 vacas [illegible]	[illegible]
28 vacas [illegible] gorda, San L[illegible]	[illegible]
23 vacas b. carne, San L[illegible]	[illegible]
33 vacas gordas, San L[illegible]	[illegible]
30 vacas [illegible]	[illegible]
20 vacas [illegible] gorda, San L[illegible]	[illegible]
20 vacas [illegible]	[illegible]
2 novillos [illegible]	[illegible]
25 vacas [illegible]	[illegible]
18 vacas [illegible]	[illegible]
15 vacas [illegible] gorda, San L[illegible]	[illegible]
15 vacas [illegible]	[illegible]
20 vacas gordas, San L[illegible]	[illegible]
20 vacas gordas, San L[illegible]	[illegible]
20 vacas [illegible]	[illegible]
25 vacas m. especiales, San L[illegible]	[illegible]
11 vacas [illegible]	[illegible]
3 vaquillonas [illegible]	[illegible]
7 terneros buenos, San [illegible]	[illegible]
4 vaquillonas [illegible]	[illegible]
4 terneros buenos, S[illegible]	[illegible]
22 novillitos [illegible]	[illegible]
10 novillitos [illegible]	[illegible]
Santamarina e hijos—	
[illegible] gordos, Córdoba	[illegible]
[illegible] m. gordos, Córdoba	[illegible]
20 vacas m. gordas, T. Lauquen	[illegible]
[illegible] vacas m. especiales, T. Lauquen	[illegible]
9 vaquillonas gordas, T. Lauquen	[illegible]
9 terneros gordos, T. Lauquen	[illegible]
12 terneros gordos, T. Lauquen	[illegible]
Unzué, Alzaga y Cía.—	
2 vacas m. especiales, Córdoba	[illegible]
22 vacas c. gorda, Córdoba	[illegible]
20 vaquillonas m. especiales [illegible]	[illegible]
10 novillos c. gorda, Córdoba	[illegible]
1 toruno [illegible] gorda, Pehuajó	[illegible]
4 novillos c. gorda, Pehuajó	[illegible]
21 novillos gordos, Pehuajó	[illegible]
17 novillitos c. gorda, Pehuajó	[illegible]
12 vacas m. gordas, Córdoba	[illegible]
9 vacas m. especiales, Córdoba	[illegible]
1 vaca m. gorda, Pehuajó	[illegible]
11 vacas gordas, Pehuajó	[illegible]
2 novillos g. [illegible] gorda, T. Lauquen	[illegible]
1 vaquillona [illegible]	[illegible]
15 vacas especiales, T. Lauquen	[illegible]
1 ternero bueno, T. Lauquen	[illegible]
100 novillos [illegible] gorda, [illegible]	[illegible]
48 novilos especiales [illegible]	[illegible]

VINOS
TOMBA
BLANCO Y TINTO
DE MESA, PUROS
Y EXCEPCIONALES
LAS FAMILIAS PUEDEN COMPARARLOS CON CUALQUIER VINO EXTRANJERO.
SI SU ALMACENERO NO LO TIENE, PIDALO POR CARTA O POR TELEFONO A
COLOMBO, TELLERIA y Cía.
Sucesores de LUIS COLOMBO y Cía.
UNICOS REPRESENTANTES
Bmé. MITRE 376 - Buenos Aires
U. T. 2411, AVENIDA

VENTAS DE CERDOS

	$ el kilo
Córdoba e hijo Pedro—	
37 cerdos regulares C. Pintos	0.25
Devoto y Cía. Tomás—	
21 cerdos buenos Pehuajó	0.28
De Lellis y Fages Hnos.—	
45 cerdos m. especiales 9 de Julio	0.23
51 cerdos flacos Saladillo	0.23
Lalor Juan—	
66 cerdos buenos 9 de Julio	0.28
54 cerdos regulares Pellegrini	0.25
20 cerdos buenos 9 de Julio	0.2.
40 cerdos regulares C. Pintos	0.25
15 cerdos regulares Bolívar	0.25
Schurer Stolle Juan—	
54 cerdos buenos Pellegrini	0.27
Arzeno y Hnos. Fortunato B.	
20 cerdos buenos 25 de Mayo	0.28 1/2
20 cerdos flacos Villegas	0.23

MERCADO DE LANARES TABLADA

Dieron principio hoy las operaciones con precios [illegible] para todas las clases de ganado.

A pesar de que las entradas fueron relativamente abundantes, sus precios no han declinado, notándose interés principalmente por las haciendas especiales.

La entrada del día fué de 10.578 animales, habiéndose vendido durante la mañana 9593 cabezas, repartidas en esta forma:

La Plata Cold Storage 1455, Las Palmas 1490, Compañía Sansinena 2784, La Blanca 1112, Argentino Central 378, Armour 384, y 1950 para los mataderos locales.

Los precios extremos de la mañana fueron los siguientes:

Capones para frigorífico desde $	12.— a 17.50
Id. para matadero	18.— a 22.50
Ovejas para matadero	11.— a 20.—
Borregos para matadero	8.50 a 9.—
Id. para frigorífico	9.50 a 12.—
Corderos para matadero	[illegible]

VENTAS DE HOY

	Pesos
Ardohain Miguel—	
70 borregos Frigorífico T. Origone	12.—
40 corderos Matadero ídem	8.90
Mathieu y Cía.—	
119 borregos Matadero Darwin	8.—
Pegasano, Rocatagliata y Cía.—	
72 capones Matadero Pegasano	14.—
215 borregos Matadero ídem	8.30
Schreiber D'Hers y Cía.—	
113 capones Matadero Carhué	12.80
Bourdier (hijo)—	
174 capones Frigorífico La Dorita	16.50
20 corderos Matadero ídem	8.—
Bellocq e Hita—	
364 capones Frigorífico B. Hondo	12.70
Anasagasti Juan—	
54 capones Frigorífico Pieres	11.20
146 borregos Matadero ídem	10.50
Bargo Lasenrain y Etchegaray—	
95 borregos Frigorífico A. Corto	14.50
Arzeno Hnos. Fortunato B.—	
59 borregos Frigorífico Halo	10.50
Liuch y Cía. L.—	
45 ovejas Matadero Pieres	17.70
Méndez Jorge M.—	
57 capones Frigorífico Torquinst	16.—
10 borregos Frigorífico Goyena	10.40
12 borregos Matadero ídem	8.50
Etcheverry y Cía. Juan—	
24 capones Matadero Los Angeles	20.—
19 capones Frigorífico ídem	18.20
95 capones Frigorífico Blandengues	14.20
La Cooperativa de Hacendados—	
58 capones Frigorífico Pehuajó	14.50
11 borregos Matadero ídem	8.20
Lalor Juan—	
37 capones Frigorífico Dufour	13.20
110 borregos Frigorífico Pigüé	11.50
90 borregos Frigorífico A. Corto	14.70
Ménded Hnos. y Cía.—	
15 ovejas Matadero Carlota	10.80
54 borregos Frigorífico ídem	9.80
56 capones Frigorífico ídem	12.50
18 borregos Frigorífico Guatraché	9.—
32 capones Matadero ídem	9.10
Crotto Hermanos—	
50 borregos Frigorífico De la Serna	11.—
60 borregos Matadero ídem	9.—
Velaz y Cía. Angel—	
56 ovejas Matadero La Cautiva	13.50
11 ovejas Matadero ídem	10.40
22 capones Matadero ídem	11.50
56 borregos Matadero ídem	9.20
Guillón y Cía. Rodolfo—	
29 capones Matadero Banderaló	[illegible]
64 capones Frigorífico ídem	11.50
25 borregos Frigorífico ídem	12.50
Peña y Cía. Julio L.—	
89 capones Frigorífico Piñeyro	17.—
350 capones Matadero Bell Ville	13.50
Patrón Costas y Peró—	
11 ovejas peladas Matadero Ordoqui	9.—
57 borregos pelados Frigorífico ídem	10.—
Santamarina hijo—	
70 capones Frigorífico [illegible]	15.—
Palau y Cía.—	
110 capones Frigorífico [illegible]	14.40
49 ovejas Matadero ídem	11.50
23 borregos Matadero ídem	8.80
Gioja y Etchart—	
27 capones Frigorífico B. Hondo	18.—
113 borregos pelados Frigorífico ídem	10.—
Bayona Juan—	
149 capones Frigorífico T. Pinos	16.30
Salaberry y Berceteche—	
160 capones Frigorífico Pigüé	16.30
70 capones Frigorífico ídem	16.30
8 borregos Frigorífico ídem	12.—
14 borregos Frigorífico L. Thompson	9.80
105 ovejas Matadero Saavedra	12.50
69 capones Frigorífico ídem	12.80
19 borregos Frigorífico ídem	9.50
197 capones Matadero Pigüé	10.50
Unzué Alzaga y Cía.—	
150 borregos Frigorífico Fairaló	13.50
297 ovejas Matadero Villanueva	15.50
Lanusse Pedro y Antonio—	
49 capones Matadero Andart	22.50
77 ovejas Matadero ídem	18.—
161 capones Frigorífico [illegible]	18.—
31 capones Frigorífico [illegible]	17.—
15 ovejas Matadero Goyen	11.20
101 borregos Frigorífico ídem	9.50
110 borregos Frigorífico [illegible]	14.50
26 capones Frigorífico ídem	11.30
75 borregos Frigorífico [illegible]	9.50
110 borregos Matadero ídem	8.50
39 borregos Matadero Los Angeles	10.50
115 borregos Frigorífico ídem	13.—
11 ovejas Matadero ídem	13.—
92 borregos Frigorífico ídem	11.—
González y Bascarán—	
117 borregos Frigorífico Moreno	10.70
88 borregos Frigorífico Tesquitas	10.30
75 borregos Frigorífico ídem	10.30
37 borregos Frigorífico ídem	10.30
52 borregos Frigorífico ídem	10.30
102 borregos Matadero ídem	8.70
77 borregos Matadero ídem	8.40
Torres Adolfo—	
20 ovejas peladas Matadero [illegible]	[illegible]
10 borregos pelados ídem	8.—
24 chivos ídem ídem	4.—

Goñi e hijo Ignacio—	
89 capones Frigorífico Pirán	16.30
30 ovejas Matadero Darac	11.—
90 borregos Frigorífico ídem	10.30

ASAMBLEAS

Se ha convocado a los señores accionistas de las siguientes sociedades:

"Centro Estudiantes de Ingeniería", para la Asamblea Extraordinaria que tendrá lugar hoy a las 9 p. m. en el local del centro.

Banco Económico Argentino, para la general ordinaria que debe celebrarse hoy a las 8 p. m. en Esmeralda 690.

Haras Pelayo (S. A.) para la general ordinaria que tendrá lugar mañana a las 3 p. m. en B. Mitre 371.

ADUANA

RECAUDACION

La aduana de la capital recaudó desde el 1.o de enero hasta la fecha por derechos de importación, almacenaje, eslingaje, sellos y adicionales, pesos 41.376.845.96 curso legal.

Diferencia a favor del corriente año, pesos 7.484.945.55 curso legal.

EXPORTACION DE PRODUCTOS DEL PAIS

Se han exportado en el día de ayer por el puerto de la capital los siguientes productos:

Para Amsterdam: 14.000 bolsas lino con 761.400 kilos; 100 cascos sebo con 51.500 kilos.

Para Liverpool: 170 fardos lana con 86.700 kilos; 4570 cuartos vacunos congelados con 210.440 kilos; 6000 bolsas trigo con 420.000 kilos; 2.480.000 kilos de trigo a granel; 3.544.000 kilos maíz a granel.

Para Nueva York: 7500 bolsas lino con 389.740 kilos; 15.000 cueros vacunos salados con 34.536 kilos; 7000 bolsas extracto quebracho con 350.000 kilos.

Para San Vicente a órdenes: 11.000 bolsas harina con 990.000 kilos; 1.550.000 kilos de avena a granel; 4.000.000 kilos trigo a granel.

Para Río de Janeiro: 1200 bolsas harina con 72.800 kilos.

MARITIMAS

Marea y viento

Desde las 6 hasta las 9 a. m. de hoy, según el semáforo del Riachuelo:

6 a. m., 20 pies, 4 pulgadas; viento O.
7 a. m., 20 pies, viento O.
8 a. m., 19 pies, 8 pulgadas; viento O.
9 a. m., 19 pies, 4 pulgadas; viento O.

Vapores esperados

Italiano Luisiana, de Génova, en el dique 4, con carga.

Mañana: Inglés Araguaya, de Liverpool con pasajeros y carga.

Id. Highland Corrie, de Londres, con pasajeros y carga.

Vapores a salir

Inglés Highland Glen, del dock sud para La Plata a cargar, salió a las 6 a. m.

Italiano Oriana, de la dársena norte, para Génova con carga.

Id. Europa, del dique 4 para Génova con carga y reservistas.

Mañana: Italiano Cavour, de la dársena norte para Génova con pasajeros y carga.

Vapores de los ríos

Llegaron: Ciudad de Buenos Aires, [illegible] María, de Montevideo.

París, de Salto y escalas.

Luna, de Carmelo.

Salen: Ciudad de Buenos Aires, [illegible] a las 10 p. m. para Montevideo.

Línea de la costa sud

Asturiano de ésta para Punta Arenas, salió hoy de C. Rivadavia.

Pellegrini, en ésta, saldrá el 31 para S. Antonio.

Atlántico, de ésta para Valparaíso, llegó el 24 a Coronel.

Argentino, en ésta, saldrá el 2 para P. Arenas.

Presidente Quintana, de ésta para Comodoro Rivadavia llegó el 21 a Madryn.

Mascota, en ésta.

Presidente Mitre, de Río Gallegos para ésta, salió el 21 de C. Rivadavia.

Roma, en Madryn.

Camarones, de ésta para Río Gallegos, salió el 24 de C. Rivadavia.

Unión, en Patagones.

Quebracho Argentino, en ésta.

Línea del Brasil

Novillo, en Pernambuco.

Dalmata, en Río Janeiro.

Ternero, en ésta.

Porvenir, salió el 21 de Paranaguá para ésta.

Libertad, salió el 26 de Paranaguá para ésta.

Brasil, en ésta.

Vaquillona, en Río Janeiro.

Benjamín, en ésta.

Pomona, salió el 26 de Paranaguá para ésta.

Juanita, salió el 24 de ésta para Río Janeiro.

Independencia, salió el 24 de Rosario para Santos.

Toro, salió el 26 de ésta para Porto Alegre.

POSICION DE LOS VAPORES DE PASAJEROS

De la Mala Real Inglesa

Araguaya, de Liverpool para ésta, llegará hoy a Montevideo.

Amazon, de ésta para Liverpool, salió el 14 de Río de Janeiro.

Demerara, salió el [illegible] de Liverpool para ésta.

Desna, salió el 22 de La Plata para Liverpool.

Darro, salió el 27 de La Plata para Liverpool.

Deseado, salió el 10 de La Plata para Liverpool.

Drina, salió el [illegible] de Liverpool para ésta.

De Lamport y Holt

Byron, en Nueva York.

Vasari, en Nueva York.

Vauban, en ésta, saldrá el 15 de Junio para Nueva York.

Vestris, de La Plata para Nueva York salió el 18 de Río de Janeiro.

Verdi, en Nueva York.

Voltaire, salió el 19 de Nueva York para ésta.

De la Nelson Line

Highland Piper, salió el 18 de Londres para ésta.

Highland Rover, en Londres.

Highland Pride salió el 5 de La Plata para Londres.

Highland Loch, salió el 17 de La Plata para Londres.

Highland Laddie, salió el 24 de La Plata para Londres.

Highland Glen, saldrá el [illegible] de La Plata para Londres.

Highland Corrie, salió el 4 de Londres para ésta.

Highland Scot, salió el 17 de Londres para ésta.

Del Lloyd Real Holandés

Frisia, en Amsterdam, saldrá el 19 de Julio para ésta.

Hollandia, en Amsterdam, saldrá el 21 de Junio para ésta.

Gelria, en Amsterdam.

Zeelandia, salió el 21 de Amsterdam para ésta.

De la Sud Atlantique

Sequana, de Burdeos para ésta, salió el [illegible] de Río de Janeiro.

Garonne, de ésta para Burdeos, salió el [illegible] de Río de Janeiro.

Samara, en Burdeos.

Liger, de Burdeos para ésta, salió el [illegible].

Flandre, en Burdeos.

De los Transportes Maritimes

Pampa, salió el 10 de Marsella para ésta.

De la Trasatlántica Española

[illegible] XIII salió el 12 de Bilbao para ésta.

P. de Satrústegui, salió el 24 de ésta para Bilbao.

Reina Victoria Eugenia, en ésta, saldrá el [illegible] de Junio para Barcelona.

Infanta Isabel de Borbón, en Barcelona, saldrá el 4 de Junio para ésta.

De la línea Pinillos

Valbanera, de Barcelona para ésta, salió el 27 de Cádiz.

Catalina, salió el 27 de ésta para Barcelona.

Balmes, salió el 17 de ésta para Barcelona.

Del Lloyd Sabaudo

Tommaso di Savoia, salió el 24 de ésta para Génova.

De la Ligure Brasiliana

Garibaldi, en Génova, saldrá hoy para ésta.

Cavour, saldrá mañana de ésta para Génova.

Del Lloyd Italiano

Indiana, en Génova; saldrá el 31 para ésta.

Entradas y salidas de buques de Ultramar habidas en el puerto de la capital, desde las 8 a. m. de ayer hasta las 8 a. m. de hoy

Entradas: Vapor nacional Ternero, id. sueco Signe, id. id. Iverson, barca sueca G. D. Kennedy.

Salidas: Vapor inglés Highland Glen.

Vapores con correspondencia a salir

Mañana: vapor italiano Cavour, llevará correspondencia para Brasil, Dakar y Europa, hasta las [illegible] m. sin alcance.

Vapores con correspondencia a llegar

[illegible] inglés Oriana, [illegible].

Mañana: vapor inglés Araguaya, distribuirá correspondencia de Europa y Brasil hasta el 10 de mayo.

EDICTOS JUDICIALES

El señor juez de 1.a instancia en lo civil de la Capital de la República, doctor don Roberto Repetto, ha dispuesto se cite, llame y emplace por el término de treinta días, contados desde la primera publicación del presente, a todos los que se consideren con derecho a los bienes dejados por don AGUSTIN JULIO MICHEL, o JULIO AGUSTIN MICHEL o JULIO MICHEL ya sean como herederos o acreedores, para que dentro de dicho término comparezcan a deducir sus acciones en forma, por ante su Juzgado y Secretaría del que suscribe, bajo apercibimiento de lo que hubiere lugar por derecho.
Buenos Aires, abril 14 de 1916. — José A. Quirno Costa, secretario. 801 v. Mayo 29.

Por disposición del señor Juez Federal de la Capital, doctor don Tomás Arias, se cita al señor SANTIAGO M. ARTEAGA, para que dentro del término de tres días, a contar de la primera publicación del presente edicto, comparezca ante S. S. por intermedio de la secretaría a cargo del autorizante a estar a derecho en el juicio que le sigue el Banco de la Nación Argentina, por cobro ejecutivo de pesos bajo apercibimiento de darle intervención al señor Defensor de Ausentes en turno, si no compareciere.
Buenos Aires, mayo 15 de 1916. — Carlos M. Castellanos, secretario. 124 v. Mayo 29.

Por disposición del señor juez de 1.a instancia en lo civil de la Capital de la República doctor don Ladislao F. Padilla, se cita y emplaza por el término de treinta días, a contar desde la primera publicación del presente, a todos los que se consideren con derecho a los bienes dejados por fallecimiento de doña CATALINA RICCIO DE VERILLO, ya sean como herederos o acreedores, para que dentro de dicho término comparezcan por ante su Juzgado y Secretaría del que suscribe, a deducir sus acciones en forma, bajo apercibimiento de lo que hubiere lugar por derecho.
Buenos Aires, abril de 1916. — Juan Carlos Fox, secretario. 852 v. 1 Junio.

Por disposición del señor juez de 1.a instancia en lo civil de la Capital Federal, doctor don César A. Campos, se cita, llama y emplaza por el término de treinta días a contar desde la primera publicación del presente, a todos los que se consideren con derecho a los bienes dejados por fallecimiento de don VICENTE FOSSATI, ya sean como herederos o acreedores, para que dentro de dicho término, comparezcan por ante su Juzgado y Secretaría del que suscribe, a deducir sus acciones en forma, bajo apercibimiento de lo que hubiere lugar por derecho.
Buenos Aires, 26 de Marzo de 1916. — Gabriel Fernández. 825 v. 2 Junio.

Por disposición del señor juez de 1.a instancia en lo civil de la Capital Federal, doctor Fernando Klappenbach, se cita, llama y emplaza por el término de treinta días a contar desde la primera publicación del presente, a todos los que se consideren con derecho a los bienes dejados por fallecimiento de doña MARIA PRESENTACION GONZALEZ ABERASTAIN DE PICO DEL CERRO o MARIA GONZALEZ ABERASTAIN DE PICO DEL CERRO, ya sean como herederos o acreedores para que, dentro de dicho término, comparezcan por ante su juzgado y secretaría del que suscribe, a deducir, sus acciones en forma, bajo apercibimiento de lo que hubiere lugar por derecho.
Buenos Aires, 2 de mayo de 1916. — José E. Cirio, secretario. 869 v. Junio 7.

Por disposición del señor juez de 1.a instancia en lo civil de la Capital de la República doctor don Arturo Seeber, se cita y emplaza por el término de treinta días a contar desde la primera publicación del presente, a todos los que se consideren con derecho a los bienes dejados por fallecimiento de doña CLORINDA RODRIGUEZ DE BARRENECHEA, ya sean como herederos o acreedores, para que dentro de dicho término, comparezcan por ante su Juzgado y secretaría del que suscribe, a deducir sus acciones en forma, bajo apercibimiento de lo que hubiere lugar por derecho.
Buenos Aires, abril 25 de 1916. — [illegible] Oyuela. 892 v. [illegible].

El señor juez de 1.a instancia en lo civil de la Capital de la República, doctor don Roberto Repetto, ha dispuesto se cite, llame y emplace por el término de treinta días, contados desde la primera publicación del presente, a todos los que se consideren con derecho a los bienes dejados por doña JUANA SCHMITZ DE DEL CORRAL, ya sean como herederos o acreedores, para que dentro de dicho término comparezcan a deducir sus acciones en forma por ante su Juzgado y secretaría del que suscriba, bajo apercibimiento de lo que hubiere lugar por derecho.
Buenos Aires, mayo 3 de 1916. — Eduardo Rojas, secretario. 910 v. 12 Junio.

El señor juez de 1.a instancia en lo civil de la Capital de la República, doctor don Roberto Repetto, ha dispuesto se cite, llame y emplace por el término de treinta días, contados desde la primera publicación del presente, a todos los que se consideren con derecho a los bienes dejados por don SANTIAGO ARMANDO JEANNE, y doña MARIA VIRGINIA FRANCISCA FREMIN DE JEANNE, ya sean como herederos o acreedores, para que dentro de dicho término comparezcan a deducir sus acciones en forma, por ante su juzgado y secretaría del que suscribe, bajo apercibimiento de lo que hubiera lugar por derecho.
Buenos Aires, 26 de abril de 1916.—Nicolás González Iramain, secretario. 882 v. Junio 15.

El señor juez de 1.a instancia en lo civil de la Capital de la República, doctor don Roberto Repetto, ha dispuesto se cite, llame y emplace por el término de treinta días, contados desde la primera publicación del presente, a todos los que se consideren con derecho a los bienes dejados por doña SAFFO o PAULINA LASTENIA SAFFO STRUZZI DE GALLARDO, ya sean como herederos o acreedores, para que dentro de dicho término comparezcan a deducir sus acciones en forma, por ante su juzgado y secretaría del que suscribe, bajo apercibimiento de lo que hubiere lugar por derecho.
Buenos Aires, mayo 3 de 1916. — Eduardo Rojas, secretario. 922 v. Junio 16.

El señor juez de 1.a instancia en lo civil de la Capital de la República, doctor don Roberto Repetto, ha dispuesto se cite, llame y emplace por el término de treinta días, contados desde la primera publicación del presente, a todos los que se consideren con derecho a los bienes dejados por don JUAN BAUTISTA o JUAN GIAMBRONI, MARIA ASUNCION ANA o ANA BARATTA DE GIAMBRONI, JUAN PEDRO o JUAN GIAMBRONI y LUISA VICENTE CELESTE o LUISA GIAMBRONI DE LOBRANDO, ya sean como herederos o acreedores, para que dentro de dicho término comparezcan a deducir sus acciones en forma, por ante su juzgado y secretaría del que suscribe, bajo apercibimiento de lo que hubiere lugar por derecho.
Buenos Aires, mayo 2 de 1916. — Eduardo Rojas, secretario. 946 v. 17 Junio.

Por disposición del señor juez de 1.a instancia en lo civil de la Capital Federal, doctor Fernando Klappenbach, se cita, llama y emplaza por el término de treinta días a contar desde la primera publicación del presente, a todos los que se consideren con derecho a los bienes dejados por fallecimiento de don JUAN EMILIO VULPONI, ya sean como herederos o acreedores, para que, dentro de dicho término, comparezcan por ante su juzgado y secretaría del que suscribe, a deducir sus acciones en forma, bajo apercibimiento de lo que hubiere lugar por derecho.
Buenos Aires, 11 de mayo de 1916. — C. P. Aguirre, secretario. 947 v. Junio 17.

El señor juez de 1.a instancia en lo civil de la Capital de la República, doctor don Roberto Repetto, ha dispuesto se cite, llame y emplace por el término de treinta días, contados desde la primera publicación del presente, a todos los que se consideren con derecho a los bienes dejados por don PELAYO VIDART, ya sean como herederos o acreedores, para que dentro de dicho término comparezcan a deducir sus acciones en forma, por ante su juzgado y secretaría del que suscribe, bajo apercibimiento de lo que hubiere lugar por derecho.
Buenos Aires, mayo 5 de 1916. — José A. Quirno Costa, secretario. 960 v. Junio 20.

Por disposición del señor juez de primera instancia en lo civil de la Capital Federal, doctor Ubaldino Serrano, llama y emplaza por el término de quince días, contados desde la primera publicación del presente, al propietario o propietarios del terreno ubicado en la calle Lobos esquina Ferro Carril (hoy Estéban Bonorino), frente al sud por [illegible] Bonorino, para que dentro de dicho término comparezcan ante su Juzgado y secretaría del que suscribe, a tomar la intervención que le corresponde ya sea por sí o por medio de apoderado, en el juicio que por cobro de afirmados le siguen los señores Bruno Bentitez y Cía., bajo apercibimiento de que si así no lo hicieren, se le dará intervención al defensor de ausentes.
Buenos Aires, abril 12 de 1916. — Manuel C. Olmos, secretario. 928 v. 2 Junio.

Por disposición del señor juez de primera instancia en lo civil, doctor Julián V. Pera, se hace saber a los acreedores del concurso formado a don MAXIMILIANO CASA, que se ha fijado el término de treinta días para que presenten al síndico, doctor Alfonso Paganini, con domicilio en la calle Bartolomé Mitre 311, los títulos justificativos de sus respectivos créditos.
Buenos Aires, mayo 11 de 1916. — Enrique Aranda, secretario. 941 v. 20 Junio.

El señor juez de 1.a instancia en lo civil de la Capital de la República, doctor don Roberto Repetto, ha dispuesto se cite, llame y emplace por el término de treinta días, contados desde la primera publicación del presente, a todos los que se consideren con derecho a los bienes dejados por don LORENZO FERREIROS, ya sean como herederos o acreedores, para que dentro de dicho término comparezcan y deduzcan sus acciones en forma, por ante su juzgado y secretaría del que suscribe, bajo apercibimiento de lo que hubiere lugar por derecho.
Buenos Aires, 13 de [illegible] de 1916. — Nicolás González Iramain, secretario. 974 v. Junio 22.

Por disposición del señor juez de 1.a instancia en lo civil de la Capital Federal, doctor don César A. Campos se cita, llama y emplaza por el término de treinta días a contar desde la primera publicación del presente, a todos los que se consideren con derecho a los bienes dejados por fallecimiento de don JOSE ANTONIO LAGOS y doña LUISA CABRERA, ya sean como herederos o acreedores, para que dentro de dicho término, comparezcan por ante su Juzgado y secretaría del que suscribe, a deducir sus acciones en forma, bajo apercibimiento de lo que hubiere lugar por derecho.
Buenos Aires, 15 de mayo de 1916. — F. A. S. Gabriel Fernández. 975 v. 22 Junio.

El señor juez de 1.a instancia en lo civil de la Capital de la República, doctor don Roberto Repetto, ha dispuesto se cite, llame y emplace por el término de treinta días, contados desde la primera publicación del presente, a todos los que se consideren con derecho a los bienes dejados por don JOSE o JOSE MARCOS RIZZO, ya sean como herederos o acreedores, para que dentro de dicho término comparezcan a deducir sus acciones en forma, por ante su juzgado y secretaría del que suscribe, bajo apercibimiento de lo que hubiere lugar por derecho.
Buenos Aires, mayo 17 de 1916. — [illegible], secretario. 994 v. Junio [illegible].

El señor juez de 1.a instancia en lo civil de la Capital de la República, doctor don Roberto Repetto, ha dispuesto se cite, llame y emplace por el término de treinta días, contados desde la primera publicación del presente, a todos los que se consideren con derecho a los bienes dejados por don [illegible] ARTURO KAVANAGH, ya sean como herederos o acreedores, para que dentro de dicho término comparezcan a deducir sus acciones en forma, por ante su juzgado y secretaría del que suscribe, bajo apercibimiento de lo que hubiere lugar por derecho.
Buenos Aires, mayo 20 de 1916. — [illegible], secretario. 1005 v. Junio [illegible].

Automóviles y carruajes para paseo
SERVICIOS FUNEBRES
IRIBARNE & Cía.
Casa central: TACUARI 344
TELEFONOS: U. Telef. 446 y 1913, Libertad—Coop. 862, Central
NO CONFUNDIR

AVISOS FUNEBRES

MISAS Y FUNERALES

† HILARIO [illegible] — Falleció el [illegible] de mayo de 1916. [illegible] invitan a sus relaciones [illegible] que se celebrará mañana martes 30 de mayo a las 10 a. m. en la Iglesia de San Miguel Arcángel, favor que agradecerán.

† JOSE BORDAS [illegible] de mayo de 191[illegible]. [illegible] Mari y Rosa, [illegible] María Teresa [illegible] invitan a sus relaciones a asistir al funeral que por el eterno descanso de su alma, se celebrará mañana [illegible] de mayo a las 10 [illegible] en la iglesia de [illegible]. Favor que agradecerán. El duelo se despide por [illegible].

† MANUEL BAVEROT [illegible] el 31 de mayo de [illegible] M. [illegible] BAVEROT, [illegible] el [illegible] de marzo de 1916 [illegible] San Nicolás de Bari el miércoles 31 de mayo a las 10 [illegible]. Favor que agradecerán.

† ESTEBAN ANTONIO GARIBALDI [illegible] — Falleció el [illegible] de [illegible] de 1916. Su señora madre Nicolasa Castaño de Garibaldi; sus hermanas María G. de [illegible], Isabel G. de García Rivera, Angela, María Luisa, Teresa A. de [illegible] y Sara Matilde; sus hermanos políticos, [illegible] Mariano García Rivera y Luis B. de Garibaldi; sus sobrinos, tíos, primos y demás deudos invitan a sus relaciones al funeral que por el eterno descanso de su alma se efectuará en la Iglesia de Nuestra Señora de Balvanera [illegible] a las 10 a. m. Atención que será agradecida. El duelo se despedirá por tarjeta.

ESPECTACULOS

TEATROS

[illegible] — Mañana: [illegible].
OPERA. — [illegible].
ODEON. — Hoy: Variado programa.
COLISEO. — Amor [illegible].
SAN MARTIN. — El [illegible].
COMEDIA. — Tarde: [illegible]. Noche: [illegible].
[illegible]
APOLO. — Mariposa — [illegible].
NUEVO. — [illegible].
ARGENTINO. — Botón de rosa — La Mañana del batallón.
BUENOS AIRES. — ...Y Dios dispone — El rosal de las ruinas.
NACIONAL. — [illegible] — Cuadros porteños — [illegible].
AVENIDA. — La víspera [illegible].
VICTORIA. — Marina — El [illegible].
MAYO. — Tarde: La corte de Faraón. — Noche: El bueno de Guzmán — La generala [illegible] — La Guardia infantería.
MODERNO. — [illegible].
BATTAGLIA. — La [illegible].
OLIMPO. — Préstame tu mujer.
VARIEDADES. — Tarde: [illegible] — Noche: los barrenderos — Noche: [illegible].

VARIEDADES Y CIRCOS

CASINO. — Compañía de variedades [illegible]. — Hoy: Variado programa [illegible] todos los artistas. [illegible].
ROYAL. — [illegible] — Exposición de pinturas. — El [illegible].
CIRCO ANSELMI. — [illegible].
PARQUE JAPONES — (Callao y Paseo de Julio) — Temporada de invierno. — Atracciones sensacionales. Sábados y domingos funciones.
SKATING RINK L'AIGLON. — (Florida 165). — Patinaje sobre ruedas — Tres secciones diarias, mañana tarde y noche.
EXCURSIONES. — Viajes de paseo a las islas del Delta con el vapor [illegible]. [illegible] para excursionistas.
SKATING RINK LAS ROSAS — (Avenida Alvear y Bustamante). — Patinaje sobre ruedas. Tres secciones diarias: Mañana, tarde y noche.

CINEMATOGRAFOS

PALACE THEATRE. — (Corrientes [illegible]) — La [illegible].
SPLENDID. — [illegible].
[illegible]
EMPIRE PALACE — [illegible] Hipocresía o la verdad desnuda [illegible] — Reyne acción de [illegible].
CINE OPERA. — (Corrientes 860) — Variado programa.
LAVALLE. — (Lavalle 921). — Hoy función tarde y noche. Variado programa.
[illegible] PALACE. — (Lavalle 8[illegible]) [illegible].
PETIT PALACE. — (Libertad [illegible]) — Hoy [illegible].
[illegible]
IMPERIAL. — [illegible] — Hoy: El pequeño [illegible].
ESMERALDA. — (Esmeralda [illegible]) — Variado programa con estrenos.
MAJESTIC THEATRE. — (Lavalle [illegible]) — Variado programa con estreno.
TEATRO CINE BOLIVAR. — (Bolívar 1[illegible]) — La dama de las camelias — La [illegible].
CRYSTAL PALACE. — (Corrientes 1520) — La cadena del presidio [illegible].
MIGNON PALACE. — (Juramento [illegible]) — Carolina.
THE AMERICAN PALACE. — (Corrientes [illegible]) — Variado programa con estreno.
BIJOU SALON. — [illegible].
GENERAL BELGRANO. — (Cabildo [illegible]) [illegible].
[illegible]
DE LAS FAMILIAS. — (Cabildo y F. Lacroze. —

[illegible] — Variado programa con [illegible].
ESLAVA. — [illegible].
MUNDIAL PALACE. — [illegible].
Variado programa [illegible].
GRAN SALON [illegible] — (Rivadavia [illegible]).
Variado programa [illegible].
[illegible] — (Rivadavia [illegible]).
Variado programa [illegible].
CINE [illegible] — (Rivadavia y C. Pellegrini).
Variado programa con estrenos.
GRAN CINE [illegible] — (Rivadavia [illegible]) — Variado programa con estrenos.
SELECT BERNARDO DE IRIGOYEN. — (B. de Irigoyen 1[illegible]). — Variado programa con estrenos.
TEATRO CINE PARIS. — Hoy Variado programa con estrenos.
ETOILE PALACE. — Variado programa [illegible].

PROFESIONALES

MEDICOS

ANALISIS LABORATORIOS Y FARMACIA Abierto Día y Noche
SUIPACHA 477
U. T. 818, Libertad DOCTORES NELSON

SECRETAS-URINARIA-PIEL
Doctor SARACENI
ESPECIALISTA
[illegible]
606-914

Dr. A. F. CELESIA
[illegible]

Doctor PICCININI
[illegible]

Dr. W. E. ESCUDERO
[illegible]

Dr. A. C. REBUFFO
Enfermos de los [illegible]
Bmé. Mitre [illegible]

Dr. MAMERTO ACUÑA
[illegible]

Dr. A. NOCETI
Maipú [illegible]

Dr. MARTIN M. TORINO
[illegible]

Dr. E. G. FIGUEROA
[illegible]

Doctor CASTAÑEDA
[illegible]

Dr. ESCOBAR BAVIO
[illegible]

Dr. GENARO SISTO
[illegible]

Dr. DOMINGO M. CREMONA
[illegible] los días [illegible] m. Enfermedades [illegible]

Dr. ENRIQUE E. MANSON
[illegible]

Dr. DANIEL LIZARRALDE
[illegible]

ABOGADOS

Dr. FRANCISCO BEIRO
TALCAHUANO 28[illegible] U. T. [illegible] Libertad

Dr. VICENTE C. GALLO
Estudio: Avenida de Mayo 10[illegible]

Dr. FERNANDO SAGUIER
Estudio: Florida 1[illegible]

Dr. LEOPOLDO MELO
Estudio: Bmé. Mitre [illegible]

Dr. ERNESTO CORVALAN
Estudio: Avenida de Mayo 8[illegible]

Estudio de los Dres.
CELESIA y SILVA
Tucumán [illegible] U. T. 1[illegible] Libertad

Dr. LUIS J. ROCCA
Anchorena [illegible] U. T. [illegible] (Mitre)

Dr. LEONARDO PEREYRA IRAOLA
Estudio: Florida 880 U. T. [illegible]

Dr. VICTOR M. MOLINA
Estudio: Avenida de Mayo [illegible]

Dr. DOMINGO E. SALABERRY
Defensa [illegible]

Dr. ANDRES FERREYRA
Estudio: Lavalle [illegible]

Dr. RAUL MANRIQUE
Estudio: Sarmiento [illegible]

Dr. JOSE M. GIUFFRA
Estudio: Talcahuano 4[illegible]

Dr. PEDRO A. FOX
Estudio: B. Mitre 531

Dr. CARLOS F. MELO
Atiende personalmente su estudio de abogado
URUGUAY 546 U. T. [illegible] Libertad

Dr. HIPOLITO LEYS
Estudio: Lavalle [illegible] U. T. [illegible]

Dr. M. ALVAREZ COMAS
Abogado
[illegible]

Dr. MANUEL AVILA
Estudio Av. de Mayo [illegible]
U. T. [illegible] (Avenida)

DOCTOR JULIO A. ROJAS
Estudio: Uruguay 546, Dpto. [illegible] — U. T. 1[illegible]
(Libertad)

DENTISTAS

CLINICA DENTAL NOCTURNA Y DIURNA del Dr. NATHAN BLITZ
Cirujano Dentista

[illegible] de Mayo [illegible] U. T. [illegible] Libertad
Buenos Aires

REMATES

Banco Hipotecario Nacional

CAPITAL

FINCA, CALLE SOMELLERA NUMEROS 1556|62|70, entre las de Centenera y Mon. N.o H.o 15.732, serie C. H. A. 6 o|o. — El Banco Hipotecario Nacional rematará en su local el **MIERCOLES 7 DE JUNIO de 1916 a las 2 p. m.,** una finca ubicada en la calle Somellera números 1556, 1562 y 1570 entre las de Centenera y Mon, que es la continuación de la de Cachimayo. Edificio **con las construcciones que contiene y en el estado en que se encuentran.** — Terreno compuesto por los lotes 5, 6, 7 y 8, y miden: lote 5; 7 metros 794 milímetros de frente al N., 7.80 metros en su contrafrente: 42.28 metros en el costado E. y 42.45 metros en el del O., y los lotes 6, 7 y 8, miden por estar unidos; 23 metros 382 milímetros de frente al N., 23.64 metros en el contrafrente, 60.60 metros en el costado O. y 61.14 metros en el del E.

BASE DE VENTA, $ 33.000

El comprador continuará haciendo el servicio de una hipoteca de 33.000 pesos reducida hoy a $ 31.735 con 694 milésimos y abonará en dinero el exceso sobre esta suma hasta el precio de compra. Los títulos pueden ser examinados en la oficina del Banco antes del remate. Verificado éste no habrá lugar a reclamo. Seña, 5 o|o. Comisión, 1 o|o, en dinero efectivo. Este remate se efectúa con sujeción a lo dispuesto en las leyes vigentes números 8172 y 9155. Por informes, ocurrir al Banco Hipotecario Nacional.

Aviso iniciado en LA EPOCA el 20 de Mayo de 1916. 984 v. junio 7

CAPITAL

Casa calle Dorrego número 315, entre las de Martínez Rosas y Muñecas. Número hipotecario 17.112, serie C. H. A., 6 o|o.

El Banco Hipotecario Nacional rematará en su local el **LUNES 29 DE MAYO DE 1916, A LAS 12.45 P. M.,** una casa ubicada en la calle Dorrego número 315. Edificio **en el estado en que se encuentra,** consta de: sala, dos habitaciones, cocina, w. c., y en altos una pieza de servicio. Terreno mide: 8.66 metros de frente al N.O. por 17.40 metros de fondo en el costado S.O. y 15.60 metros en el del N.E.

BASE DE VENTA: $ 7.000

El comprador continuará haciendo el servicio de la hipoteca originaria de $ 4.000 que reconoce la propiedad reducida hoy a $ 3.846 con 751 milésimos y abonará en dinero el exceso sobre esta suma hasta el precio de compra. Los títulos pueden ser examinados en la oficina del Banco antes del remate. Verificado éste no habrá lugar a reclamo. Seña 5 o|o. Comisión 1 o|o en dinero efectivo. Este remate se efectúa con sujeción a lo dispuesto en las leyes vigentes números 8172 y 9155. Por informes, ocurrir al Banco Hipotecario Nacional.

Aviso iniciado en LA EPOCA el 11 de mayo de 1916. 934v29Mayo

CAPITAL

Finca calle Dorrego número 307 esquina a la de Martínez Rosas. Número hipotecario 17.111, serie C. H. A., 6 o|o.

El Banco Hipotecario Nacional rematará en su local, el **LUNES 29 DE MAYO DE 1916, A LA 1 P. M.,** una finca con las construcciones que contiene **y en el estado en que se encuentra,** ubicada en la calle Dorrego número 307, esquina a la de Martínez Rosa. Terreno mide: 21.50 metros de frente al S.O., 16.86 metros de frente a la calle Dorrego y 17.40 metros en su contrafrente al N.E. o lo más o menos que resulte, descontando 9 metros de la ochava.

BASE DE VENTA: $ 10.000

El comprador continuará haciendo el servicio de la hipoteca originaria de $ 4.500 que reconoce la propiedad reducida hoy a $ 4.327 con 595 milésimos y abonará en dinero el exceso sobre esta suma hasta el precio de compra. Los títulos pueden ser examinados en la oficina del Banco antes del remate. Verificado éste no habrá lugar a reclamo. Seña 5 o|o. Comisión 1 o|o en dinero efectivo. Este remate se efectúa con sujeción a lo dispuesto en las leyes vigentes números 8172 y 9155. Por informes, ocurrir al Banco Hipotecario Nacional.

Aviso iniciado en LA EPOCA, el 11 de mayo de 1916. 935v29Mayo

SUCURSAL MENDOZA

Propiedad rural en el departamento de San Rafael, distrito Rama Caída, con superficie de 30 hectáreas, 3.499 metros cuadrados. Préstamo N.o H.o 306|11.259, serie C. H. A., 6 o|o, de pesos 20.000.

El Banco Hipotecario Nacional rematará en el local de su sucursal en la ciudad de Mendoza establecida en la calle Rivadavia número 165, el día **LUNES VEINTE Y NUEVE DE MAYO DE MIL NOVECIENTOS DIEZ Y SEIS, A LAS DOS DE LA TARDE,** una propiedad ubicada en el departamento de San Rafael, distrito Rama Caída, con superficie de 30 hectáreas, 3.499 metros cuadrados, conteniendo: 22 hectáreas 0405 metros de viña francesa frutal; 6 hectáreas de potreros alfalfados y dos hectáreas 3.094 metros con huerta de árboles frutales y otros cultivos. Contiene, además, una casa compuesta de 4 piezas principales y demás dependencias y una casa para contratistas. La propiedad tiene derecho definitivo de agua para toda su superficie y riega por el canal Gutiérrez derivado del río Diamante.

Sus límites son: al norte, con Juan B. Cornú y Bustelo hermanos; al sur, calle pública, frente a Melitón Arroyo; al este, con Rodolfo Labbé; y al oeste, con calle pública, frente a Pablo Achards.

BASE DE VENTA: $ 27.000

El comprador continuará haciendo el servicio de la hipoteca originaria de $ 20.000 que reconoce la propiedad, reducida hoy a $ 18.984 con 089 milésimos y abonará en dinero el exceso sobre esta suma hasta el precio de compra. Los títulos pueden ser examinados en la oficina del Banco antes del remate. Verificado éste, no habrá lugar a reclamo. Seña 5 o|o y comisión 1 o|o que serán exigidas en efectivo en el acto del remate, el que se efectúa con sujeción a lo dispuesto en las leyes vigentes números 8172 y 9155. Por informes, ocurrir al Banco Hipotecario Nacional (25 de Mayo número 245 capital federal) o a su sucursal en Mendoza.

Aviso iniciado en LA EPOCA, el 11 de mayo de 1916. 933v29Mayo

TERRITORIO NACIONAL DE LA PAMPA CENTRAL

CAMPO. — 5.000 HECTAREAS EN LA SECCIÓN IX, fracción B. mitad norte del lote 4. N.o H.o 9481. Serie C. H. A., 6 o|o.

El Banco Hipotecario Nacional rematará en **su local** calle 25 de Mayo N.o 245 (capital federal), **el MIERCOLES 31 DE MAYO DE 1916, A LAS 2 P. M.,** un campo ubicado en el territorio nacional de la Pampa Central, Sección IX, fracción B., mitad norte del lote 4, formado por los lotes 1 y 2 de un plano especial; compuesto de 10.000 metros en los costados N. y S. y 5000 metros en los costados E. y O., o sea una superficie de dos leguas kilométricas, igual a 5.000 hectáreas. Linda por el norte con el lote 24, sección VIII, fracción C.; por el E. con parte del lote 5; por el S. con el resto del lote 4 y no 7, como dice el título; y por el O. con el lote 3, todos de la fracción IX, letra B.

BASE DE VENTA, LA HIPOTECA ORIGINARIA DE $ 90.000

El comprador continuará haciendo el servicio de la hipoteca originaria que reconoce la propiedad, reducida hoy a $ 84.841, con 255 milésimos y abonará en dinero el exceso sobre esta suma hasta el precio de compra. Los títulos pueden ser examinados en la oficina del Banco antes del remate. Verificado éste, no habrá lugar a reclamo. Seña, 5 o|o y comisión 1 o|o, que serán exigidas en dinero efectivo en el acto del remate, el que se efectúa con sujeción a lo dispuesto en las leyes vigentes números 8172 y 9155. Por informes ocurrir al Banco Hipotecario Nacional o agencia en Santa Rosa de Toay.

Aviso iniciado en LA EPOCA, el 13 de mayo de 1916. 950v31Mayo.

SUCURSAL MENDOZA

PROPIEDAD RURAL EN EL DEPARTAMENTO de Lavalle, distrito "Costa de Araujo", con superficie de 48 hectáreas, 0.622 metros 78 centímetros cuadrados. Préstamo N° H° 556|17213, serie C. H. A. 6 o|o de $ 12.000.

El Banco Hipotecario Nacional rematará en el local de su sucursal en la ciudad de Mendoza, establecida en la calle Rivadavia número 165, el día **LUNES, CINCO DE JUNIO DE MIL NOVECIENTOS DIEZ Y SEIS, A LAS DOS DE LA TARDE,** una propiedad ubicada en el Departamento de Lavalle, distrito "Costa de Araujo", con superficie de 48 hectáreas 0.622 metros 78 centímetros cuadrados, conteniendo: 2 hectáreas 5831.55 metros de viña francesa frutal, 5.000 metros de viña criolla; 10 hectáreas 7.355.16 metros de viña francesa de 3 y 4 años; 11 hectáreas 7454 mts. 29 cm. de terreno destinado a siembras; 9 hectáreas 3238 mts. 03 cm. de potreros alfalfados y el resto de 13 hectáreas 1743.75 metros se compone de terreno cultivable e inculto. Contiene además una casa habitación y otras construcciones. Esta propiedad se encuentra dividida en dos fracciones por la calle Libertad y tiene derecho definitivo de agua para 35 hectáreas, 3905 mts. y riega por el Canal Bajada de Araujo, derivado del río Mendoza. Sus límites son: Primera fracción: Al N., calle Libertad en medio con la segunda fracción; al S., con don Francisco Díaz; al E., con los señores J. Burgarelli y Bautista Viotti y al O., con la calle Leandro N. Alem, frente a don Antonio Quiroga. Segunda fracción: Al N., con los señores José F. Gudiño y Vicente Lauriente; al S., calle Libertad en medio con la primera fracción: al E., con el señor J. Arenas y al O., calle Leandro N. Alem, frente a los señores A. Quiroga y F. Martínez.

BASE DE VENTA: $ 17.000

El comprador continuará haciendo el servicio de la hipoteca originaria de $ 12.000 que reconoce la propiedad, reducida hoy a pesos 11.549 con 252 milésimos y abonará en dinero el exceso sobre esta suma hasta el precio de compra. Los títulos pueden ser examinados en la oficina del Banco antes del remate. Verificado éste no habrá lugar a reclamo. Seña 5 o|o y comisión 1 o|o que serán exigidas en efectivo en el acto del remate, el que se efectuará con sujeción a lo dispuesto en las leyes vigentes números 8172 y 9155. Por informes ocurrir al Banco Hipotecario Nacional (25 de Mayo número 245, capital federal), o a su sucursal en Mendoza.

Aviso iniciado en LA EPOCA el 17 de mayo de 1916.

968—v. junio 5.

SUCURSAL MENDOZA

CASA EN LA CIUDAD DE MENDOZA. PREStamo N.o H.o 305|11.258, serie C. H. A. 6 o|o. de $ 4.000. El Banco Hipotecario Nacional rematará en el local de su sucursal en la ciudad de Mendoza, establecida en la calle Rivadavia N.o 165, el día **SABADO DIEZ DE JUNIO DE MIL NOVECIENTOS DIEZ Y SEIS, A LAS DOS DE LA TARDE,** una casa ubicada en la ciudad de Mendoza, calle Monte Caseros N.o 1148, con superficie de 750 metros cuadrados, conteniendo siete piezas principales, dos corredores y demás dependencias. Sus límites son: Norte sucesión de Salvador Lima; Sur, Francisco S. Alvarez; Este, calle Monte Caseros, y Oeste, sucesores de Hermenegildo Martínez.

BASE DE VENTA $ 5.800

El comprador continuará haciendo el servicio de la hipoteca originaria de $ 4.000, que reconoce la propiedad, reducida hoy a $ 3.796 con 818 milésimos y abonará en dinero el exceso sobre esta suma hasta el precio de compra. Los títulos pueden ser examinados en la oficina del Banco antes del remate. Verificado éste, no habrá lugar a reclamo. Seña 5 o|o y comisión 1 o|o que serán exigidos en efectivo en el acto del remate, el que se efectúa con sujeción a lo dispuesto en las leyes vigentes números 8172 y 9155. Por informes ocurrir al Banco Hipotecario Nacional (25 de Mayo número 245, Capital Federal) o a su sucursal en Mendoza. — Aviso iniciado en LA EPOCA, el 23 de mayo 1916. 996 v. junio 10

CAPITAL

CASA, CALLE RODRIGUEZ PEÑA N.o 2055, entre las de Paseo de Julio y Posadas. N.o H.o 11.127, serie C. H. A. 6 o|o. El Banco Hipotecario Nacional rematará en su local el **VIERNES 9 DE JUNIO DE 1916, A LAS 2.30 P. M.,** una casa ubicada en la calle Rodríguez Peña N.o 2055. El edificio consta de sala, escritorio, seis habitaciones, comedor, baño, cocina, w. c. y al fondo tres piezas, etc. El terreno mide: 8.66 metros de frente al N. O. por 53.55 metros de fondo con lo poco más o menos que resulta dentro de sus muros.

BASE DE VENTA $ 45.000

El comprador continuará haciendo el servicio de una hipoteca de $ 45.000, reducida hoy a $ 42.714 con 202 milésimos y abonará en dinero el exceso sobre esta suma hasta el precio de compra. Los títulos pueden ser examinados en la oficina del Banco antes del remate. Verificado éste no habrá lugar a reclamo. Seña 5 o|o y comisión 1 o|o en dinero efectivo. Este remate se efectúa con sujeción a lo dispuesto en las leyes vigentes números 8172 y 9155. Por informes, ocurrir al Banco Hipotecario Nacional. — Aviso iniciado en LA EPOCA el 22 de mayo de 1916. 998 v. junio 9

CAPITAL

FINCA CALLE PASEO DE JULIO NUMEROS 2050|54, entre las de Montevideo y Rodríguez Peña. N° H° 10.212. Serie C. H. A. 6 o|o.

El Banco Hipotecario Nacional rematará en su local el **VIERNES 9 DE JUNIO DE 1916, A LAS 2 P. M.,** una finca ubicada en la calle Paseo de Julio números 2050 y 2054. El edificio consta de gran salón para negocio con w. c. Terreno mide: 8.66 metros de frente al N. E., por 19.79 metros de fondo con lo poco más o menos que resulte dentro de sus linderos.

BASE DE VENTA, $ 31.000.—

El comprador continuará haciendo el servicio de una hipoteca de $ 31.000, reducida hoy a $ 29.425 con 339 milésimos y abonará en dinero el exceso sobre esta suma hasta el precio de compra. Los títulos pueden ser examinados en la oficina del Banco antes del remate. Verificado éste no habrá lugar a reclamo. Seña 5 o|o. Comisión 1 o|o en dinero efectivo. Este remate se efectúa con sujeción a lo dispuesto en las leyes vigentes números 8172 y 9155. Por informes, ocurrir al Banco Hipotecario Nacional.

Aviso iniciado en LA EPOCA el 23 de mayo de 1916. 997-v. 9 junio

ADOLFO CALVETE

CANGALLO 442 — U. TELEFONICA, 3790, AVENIDA

JUDICIAL — CON 20 % DE RETASA

Palacio Arenales 939

BASE: $ 186.666.66 m/n.

Véase detalle

JUDICIAL. — CON 20 o|o DE RETASA.— Suntuoso palacio, Arenales 939.

Por disposición del señor juez en lo civil doctor Julián V. Pera y como perteneciente a los juicios sucesorios de don Federico Gándara y doña María Casares de Gándara, remataré en mis escritorios. Cangallo 442.

El miércoles 31 de mayo, a las 4 de la tarde, el lujoso hotel actualmente ocupado por el señor ingeniero Angel Gallardo, calle Arenales núm. 939, entre las calles Suipacha y Carlos Pellegrini y cuyo edificio está distribuído del modo siguiente: Planta baja, primer piso, segundo piso, azotea y subsuelo. Entrada con puerta de hierro, puerta al subsuelo de roble y puerta cancel con cristales.

Planta baja: Gran vestíbulo, sala, antesala; escritorio, comedor, jardín de invierno, hall, toilette, pasaje, segundo comedor, etc.

Piso alto: 5 habitaciones, comedor privé, vestíbulo, budoir, guardarropa, dos baños, hall, terraza y pasaje.

Segundo piso: 3 dormitorios, galería y vestíbulo ascensor baño, comedor de servicio, cocina, antecocina, baño, despensa y w. c.

Subsuelo: Portería, sala de juego, 4 dormitorios de servicio, depósitos, pasaje, etc. Su terreno mide 11.52 metros, o sean 13.30 varas de frente al sur, 32.70 metros, igual a 37.76 varas en su costado este y 32.80 metros, igual a 37.87 varas en el costado oeste, lo que hace una superficie total de 277.28 metros cuadrados o sean 503.04 varas cuadradas.

Este palacio, hecho a todo costo y con el confort moderno, ha sido construído por el arquitecto Amílcar Durelli; con frente imitación piedra, marquesina a la entrada, balcones de hierro artísticos, piso de parquet en toda la casa, cielorrasos decorados, carpintería roble, cloacas, aguas corrientes, luz eléctrica, gas, etc. Renta $ 750 mensuales, con contrato que vence en octubre de 1917. Tasación, $ 350.000, Base, 2|3 partes, con 20 o|o de retasa, o sean $ 186.666.66 m|n., pudiendo continuar con una hipoteca de $ 150.000 hasta fines de 1917. Para visitarlo, como para tratar facilidades de pago, dirigirse a mis escritorios; Cangallo 442. Exigiré 8 o|o a cuenta de precio y 2 o|o de comisión. Otros informes a los tribunales, secretaría del doctor Enrique Peña (6.o piso). — Adolfo Calvete.

1|25v30mayo

PEDRO Y ANTONIO LANUSSE

EN BAHIA BLANCA, (F. C. S.)

3.000 - Vacunos - 3.000

15.000 - Lanares - 15.000

EL MIERCOLES 31 DEL CORRIENTE

EN LAS INSTALACIONES

DE LA SOCIEDAD RURAL, A LAS 10 A. M. en Bordeu, ferrocarril al Pacífico, con las haciendas a la vista perfectamente clasificadas en lotes y de acuerdo con el siguiente detalle:

Hacienda vacuna: 200 novillos mestizos Durham, gordos; 150 novillos mestizos Durham de uno a dos años, buen estado; 1.000 novillos de 2, 3 y 4 años, cuarterones y mestizos, para invernada; 300 vacas lecheras de tambo al corte en lotes; 180 vacas mestizas servidas, buen estado; 120 vacas mestizas de 2 años, servidas; 100 vaquillonas mestizas de 1 1|2 años, muy buen estado; 150 vacas mestizas gordas; 600 vacas cuarteronas, buen estado; 150 vacas y terneros al corte; 50 bueyes gordos.

Hacienda lanar: 1.000 capones Lincoln para frigorífico; 2.500 capones Lincoln para consumo e invernada; 2.000 ovejas Lincoln servidas; 3.500 ovejas Rambouillet servidas; 1.000 ovejas Rambouillet al corte; 5.000 capones Rambouillet y cruzas para invernada.

Comisión, 2 por ciento a cargo de los compradores y 2 por ciento a cargo de los vendedores en haciendas generales.

Trenes: Los concurrentes de Buenos Aires tienen tren la víspera del remate, que sale de Constitución a las 6.38 p. m., pasa por Las Flores a las 10.32, por Olavarría a las 2.12 a. m., por Pringles a las 5.57 y llega a Bahía Blanca a las 9.25 a. m.

De Huinca Renancó sale tren la víspera a las 9.05 a. m., pasa por Realicó a las 9.47 a. m., por Chanilao a las 10.45 a. m., por Pico a las 12 m., por Quemú-Quemú a la 1.07 p. m., Por Catriló a las 2.15 p. m., por Maza a las 3.10 p. m., por Darragueira a las 1.35 p. m., Por L. Lecube a las 7.02 p. m. y llega a Bahía Blanca a las 9.10 p. m.

Por datos, a nuestro escritorio en Buenos Aires o en Bahía Blanca a los señores P. y A. Lanusse, Belgrano 836. 1021v30M.

ARNALDO K. SISMAN

JUDICIAL

POR DISPOSICION DEL SEÑOR JUEZ DE comercio, doctor Juan B. Estrada, se hace saber por medio del presente y por el término de ocho días, que el martillero don Arnaldo K. Sisman ha sido designado para vender en público remate un automóvil "Peugeot" embargado en el juicio Pascual Rocaful contra Clementina Lucio por cobro de pesos. — Buenos Aires, 23 de mayo de 1916. — Firmado: **Martín J. Castiarena, secretario.**

Nota: El remate se efectuará el día sábado 3 de junio, a las 3 de la tarde, en el garage calle Bella Vista 1668. Datos, Ombú 631.

1.007-v. 3 j.

MAX. C. PAZ

JUDICIAL. — CAMPO EN BARADERO. APTO para agricultura y ganadería. 531 hectáreas, 20 áreas y 86 centiáreas.

El miércoles 7 de junio de 1916, a las 3 p. m. en el salón de ventas de mis colegas señores Iriondo y Cía., B. Mitre 1146, Capital Federal, venderé de acuerdo al siguiente

EDITO JUDICIAL

Por disposición del señor juez de 1.a instancia en lo Comercial de la capital, doctor Félix Martín y Herrera, se hace saber por el término de 15 días, que en el juicio "Tomás Devoto y Cía., contra Rafael C. y Miguel Maldonado" ha sido designado el martillero Máximo C. Paz, para vender en pública subasta, el día, hora y lugar que designe, una fracción de campo, situada en el Partido de Baradero, provincia de Buenos Aires, compuesta de 531 hectáreas, 20 áreas y 86 centiáreas; lindando por el N. E. con A. Maldonado, el lote 2 de este mismo campo adjudicado a R. Asteria Puch y Maldonado y con el lote 1 del mismo campo adjudicado a Miguel Z. Maldonado; al N. O. con el lote 4 adjudicado a A. C. Haley Colombo; al S. E. con Ramallo D'Alessandría y parte de J. Tellería; y al S. O. con Juan Duggan (sucesión).

Base de venta: $ 99.158.94 m|n. o sean las 2|3 partes de su tasación.

Autorízase al martillero para exigir en el acto del remate al que resulte comprador el 8 o|o como seña y cuenta de precio y 2 o|o de su comisión.

Datos: Arenales 1132, capital, o secretaría del autorizante, Palacio de Justicia, 6.o piso. Buenos Aires, 10 de mayo de 1916.—Firmado: Agustín N. Matienzo, secretario.

985-v-7.jn.

Peralta Martínez y Serna

JUDICIAL. — CASA SOBRE NUEVA POMPEYA.—Calle Mon 2622 entre la Avenida Cruz (prolongación de Chiclana) y la calle Itaqui. —Juez Dr. Repetto, secretaría del Dr. Quirno Costa. Juicio José Conti con Benito Landoni.

Base, $ 1.366.65, o sea las dos terceras partes de la tasación

El domingo, 4 de Junio, a las 4, en la misma propiedad. — Terreno: Es el lote 7 de su manzana. Mide 8 m. 66 de frente al S. O. por 17 m. 32 de fondo. Edificio: consta de 2 habitaciones, cocina, w. c., etc. 8 o|o como seña y a cuenta de precio y 2 o|o de comisión.— Peralta Martínez y Serna. 961 v. jun. 3

PASTOR MORA

JUDICIAL. — PROPIEDAD AGRELO 3632, ENTRE Boedo y Colombres. Su edificio consta de sala, comedor, 4 habitaciones dormitorios, cocina y w. c., 2 patios, zaguán y pasaje, todo con material de primer orden, pisos pinotea, carpintería de pino y cedro, etc. Edificada en un terreno que se compone de dos fracciones; la primera hacia el frente mide: 8 m. 188 m. m. al norte; 18 m. 440 m. m. al este; 17 m. 323 m. m. al oeste; y 8 m. 66 centímetros en su contrafrente, dando una superficie de 154 metros 18 centímetros cuadrados. La segunda tiene la siguiente: 8 m. 66 centímetros de frente al norte, por 8 m. 227 m. m. de fondo, dando una superficie de 61 metros 74 centímetros cuadrados que, agregada a la anterior, da un total de 225 metros con 52 centímetros cuadrados. Base de venta, las 2|3 partes de su tasación, $ 14.509.42 moneda nacional.

El **domingo 11 de Junio,** a las 3 p. m. la remataré en la misma finca. Venta ordenada por el señor juez en lo civil, doctor Lagos, en los autos por cobro hipotecario seguido por doña Sofía Erra de Alfano contra Josefa Lasala de Procaccio y don Berniero Procaccio, el que tramita por la secretaría del doctor Ramón Peña. El comprador entregará en el acto del remate el 8 o|o como seña y el 2 o|o de mi comisión, que es a cargo del mismo. Más datos, en secretaría, o en mi oficina, Florida 377, U. T. 971 Avenida. — Pastor Mora. 1007 v. 10 junio.

BANCOS

BANCO DE LONDRES Y RIO DE LA PLATA. — Buenos Aires, Bartolomé Mitre 399. — Barracas al Norte, Montes de Oca 701. — Once, Pueyrredón 301. — Santa Fe 2122. — Bernardo de Irigoyen 1138. — Boca, Almirante Brown 1159.

Abona por año:	Papel	Oro
Por depósitos en cuenta corriente .	sin int.	sin int.
Id. id. a la vista, con libreta . . .	sin int.	sin int.
Id. id. a plazo fijo de 3 meses . . .	3 o|o	1 o|o
Id. id. a plazo de 6 meses	3 1|2 o|o	1 o|o
Por depósitos en Caja de Ahorros hasta 10.000 $ papel, después de 60 días	3 "	sin int.
Cobra por año:		
Por adelantos en cuenta corriente .	8 o|o	8 o|o

Depósitos en Caja de Ahorros se reciben en las siguientes sucursales: Once de Septiembre, calle Santa Fe, calle Bernardo de Irigoyen, Boca y Barracas.

Buenos Aires, abril 1.o de 1916. — James Dey, Barry Scott, gerentes.

BANCO COMERCIAL ITALIANO. — FUNDADO EN el año 1896. — Bartolomé Mitre 460 al 468.

Sucursales: San Juan 1861, Rivadavia 2541, Corrientes 3002 y Bernardo de Irigoyen 1389-93.

Capital autorizado	$	10.000.000
Capital subscripto	"	5.000.000
Capital realizado	"	5.000.000
Reservas	"	800.000

Abre cuentas corrientes, depósitos a plazo fijo y Caja de Ahorros, descuentos, cobranzas, compra y venta de títulos, se dan cartas de crédito, giros telegráficos y a la vista y a plazo sobre cualquier punto de Europa.

Administra propiedades haciendo adelantos sobre alquileres, encargándose de remitir las rentas a cualquier punto.

Compra y vende billetes de Bancos italianos, franceses, uruguayos o cualquier valor.

Ordenes de pago sobre todas las oficinas postales de Italia, Francia y España.

Abona por año:		
Por depósitos en cuenta corriente	1	o|o
A plazo fijo de 30 días	2	"
A plazo fijo de 60 días	3	"
A plazo fijo de 90 días	4	"
A plazo fijo de 180 días	4 1|2	"
A plazo fijo de 1 año	5	"
En Caja de Ahorros después de 60 días.	4	"
En liras italianas con giros sobre Italia . .	3	"
En Caja de Ahorros, a la vista	3	"
Por depósitos que se emplearán en préstamos hipotecarios al plazo fijo de un año .	6	"

El Banco hace toda clase de operaciones bancarias. Horario de las sucursales: de 10 a. m. a 3 p. m. de 5 a 6.30 p. m. —Domingo Repetto, gerente.

970 perm.

BANCO ESPAÑOL DEL RIO DE LA PLATA. — Casa matriz en Buenos Aires, Reconquista número 200.

CUPON DE "LA EPOCA"

HIPODROMO ARGENTINO

Reunión del domingo 4 de junio de 1916

1.a carrera ....

2.a carrera ....

3.a carrera ....

4.a carrera ....

5.a carrera ....

6.a carrera ....

7.a carrera ....

8.a carrera ....

Nombre ....

Domicilio ....

Todo cupón debe venir acompañado de un cheque de los cigarrillos Intransigentes que contiene cada atado.

Capital subscripto	$	100.000.000.—m|n.
Capital realizado	"	97.[illegible].930.— "
Fondo de reserva	"	47.773.195.12 "
Prima a cobrar	"	1.226.382.— "

Sucursales:

En el exterior: Barcelona, Bilbao, Coruña, Génova, Hamburgo, Londres, Madrid, Montevideo, con una agencia, París, Río de Janeiro, San Pablo, Santos, San Sebastián, Valencia y Vigo.

En el interior: Adolfo Alsina, Bahía Blanca, Balcarce, Bartolomé Mitre, Concordia, Córdoba, Dolores, La Plata, Lincoln, Lomas de Zamora, Mendoza, Mercedes (Buenos Aires), Mar del Plata, Mercedes (San Luis), 9 de Julio, Pergamino, Pehuajó, Posadas, Rivadavia, Rosario con una agencia, Rafaela, Salliqueló, Salta, San Juan, San Nicolás, Santa Fe, Santiago del Estero, San Pedro, Tres Arroyos, Tucumán y Villaguay.

Agencias en la capital:

Número 1, Pueyrredón 185; núm. 2, Almirante Brown 1422; núm. 3, Vieytes 2900; núm. 4, Cabildo 2057; núm. 5, Santa Fe 2207; núm. 6, Corrientes 3200; núm. 7, Entre Ríos 1145; núm. 8, Rivadavia 6902; núm. 10, Bernardo de Irigoyen 1399; núm. 11, Caseros 2965; núm. 12, Charcas 1557; número 17, Bernardo de Irigoyen 364; núm. 15, Reconquista y Paseo de Julio.

Corresponsales directos en todos los países.

Abona por depósitos en moneda legal y oro sellado:

En cuenta corriente	1 1|2	o|o
A 30 días	1 1|2	"
A 60 días	2 1|2	"
A 90 días	3 1|2	"
A 6 meses	4	
A mayor plazo	conven.	
Depósitos a premio con libreta desde 10 pesos moneda nacional hasta 10.000 $ después de 60 días	4	o|o
Cobra:		
En cuenta corriente	9	o|o
Descuentos generales	conven.	

El Banco se ocupa de toda clase de operaciones bancarias en general. — Buenos Aires, marzo 31 de 1916. — Elías D. Arambarri, gerente general.

BANCO DE LA NACION ARGENTINA. — Fundado en 1891. — Casa central: Buenos Aires, Calle Rivadavia 363 al 385, Reconquista 17 al 39. — Capital: $ m|n. 125.[illegible]. Fondo de reserva, m|n. pesos 14.565.407.14.

Sucursales y Agencias en la Capital: Belgrano, Cabildo 1900, esquina [illegible]. [illegible], Almirante Brown 1101. Flores, Rivadavia 7100, esquina Pedernera, con Agencia en los Nuevos Mataderos. General Urquiza, [illegible] esquina Cullen. N.o 1, Montes de Oca 1[illegible], esquina California 1102. N.o 2, Entre Ríos 1[illegible], esquina San Juan [illegible]. N.o 3, Corrientes [illegible], esquina [illegible] 401. N.o 4, Bernardo de Irigoyen 1[illegible], esquina [illegible]. N.o 5, Rivadavia [illegible]. N.o 6, Santa Fe [illegible]. N.o 7, Caseros [illegible] Parque Patricios. N.o 8, Triunvirato [illegible]. N.o 9, Santa Fe 4562. N.o 10, Boedo [illegible]. N.o 11, Aduana de la Capital. N.o 12, [illegible] en el Hotel de Inmigrantes, [illegible]. Oficina de Depósitos Judiciales en el Palacio de Justicia. — Tasa de interés.

El Banco abonará (Moneda legal solamente)

	Anual	
Por depósitos en cuenta corriente . . .	Sin interés	
Id. id. a plazo fijo de [illegible] días, con o sin libreta	3	o|o
Id. id. id. a 180 días, con o sin libreta .	4	o|o
Id. id. en Caja de Ahorros después de 60 días, hasta $ [illegible]	4	o|o
Id. id. id. de Ahorros después de 60 días, desde $ 5.001 hasta $ 10.000	3	o|o

EL BANCO

Cobra	Anual	
Por adelantos en cuenta corriente . . .	8	o|o
Por descuentos de pagarés de comercio y letras de pago íntegro hasta 6 meses de plazo	Convencional	
Por descuentos de letras con amortización	7	o|o

El Banco tiene establecidas Sucursales y Agencias en las principales ciudades y pueblos de la República.

El Banco de la Nación Argentina vende letras de cambio sobre Alemania, Austria, Hungría, Inglaterra, Francia, España, Italia, Suecia, Noruega, Rusia, Portugal, Finlandia, Bélgica, Holanda, Suiza, Turquía, Servia, Rumania, Grecia, Bulgaria, Asia, Africa, Oceanía, Estados Unidos de Norte América, Canadá, Chile, Bolivia, Brasil y Repúblicas Oriental del Uruguay y Paraguay, etc., etc.

BANCO DE ITALIA Y RIO DE LA PLATA. — Casa central, Bmé. Mitre 434 al 148. — Sucursales. En la capital: N.o 1, Calle Corrientes esquina Pueyrredón, N.o 2, Avenida Montes de Oca número 2999; N.o 3, Paseo de Julio número 1258; N.o 4, Calle Moreno número 1800; N.o 5, Calle Rivadavia número 8499. En el interior: Rosario de Santa Fe La Plata, Bahía Blanca, Paraná, Concordia, Gualeguaychú, Gualeguay, Uruguay, Victoria, La Paz, (E. R.) Resistencia (Chaco).

Agencias: Puerto Ing. White (B. Blanca), Ensenada (La Plata).

Capital realizado . . . . . $ 10.000.000 oro sellado
Fondo de reserva ordinario . . . 922.539 " "

ABONA

Por depósito en cuenta corr.	1	o|o	1	o|o
A plazo fijo de 30 días	2	o|o	2	o|o
Id. id. id. 60 días	3	o|o	3	o|o
Id. id. id. 90 días	4	o|o	4	o|o
Id. id. id. 180 días	4 1|2 o|o		4 1|2	o|o
A mayor plazo	Convencional			

El Banco expide cartas de crédito, vende giros y transferencias por cable y giros postales sobre todas las ciudades y pueblos de Italia, así como sobre Londres, París, Madrid, New-York, etc., etc. También sobre Brasil, Chile, Paraguay y República Oriental del Uruguay. Recibe [illegible] al cobro y emite giros sobre todas las sucursales del Banco de la Nación Argentina.

El Banco trata en general todas las operaciones bancarias.

Buenos Aires, 1.o de diciembre de 1915. — Enrico Soppar[illegible], Director Gerente.

AVISOS VARIOS

TALLER DE PINTURAS
DE JUAN J. GUERRA
PRESUPUESTOS GRATIS
CIUDAD O CAMPAÑA
SAN SALVADOR 3869

HERNIAS

QUEBRADURAS

Se curan radicalmente y sin operarlas

En todas las edades y sexos, con el sistema del Dr. Puchas, único reconocido por las eminencias médicas, premiado con cuatro medallas de oro. Consultas todos los días de 9 a 12 [illegible]. Suipacha 354. Buenos Aires. Atiende por correo.

Banco El Hogar Argentino

Av. de Mayo 886

Tiene propiedades en venta con facilidades de pago, en esta capital y pueblos suburbanos.

"La Mercantil"

ES LA QUE ADELANTA MAS DINERO SOBRE POLIZAS DE EMPEÑO.

LAVALLE 886 — 952 perm.

INFORMACIONES DE ÚLTIMA HORA

Servicio Telegráfico del Exterior

La acción naval

Hundimiento del vapor Washington

OTRAS NOTICIAS

AMSTERDAM, mayo 29. — Comunican de Viena que un submarino austriaco de los de último tipo consiguió un éxito importante bombardeando los altos hornos establecidos en Porto Ferraio.

Los italianos hicieron desde tierra un enérgico fuego contra el sumergible, pero sus disparos no dieron en el blanco.

Pocas horas después el mismo submarino hundió al vapor italiano "Wáshington".

PARIS, mayo 29. — "Le Temps" dice que Alemania al hundir el vapor italiano "Moravia" faltó a las promesas que hizo a los Estados Unidos; pero que seguramente la prensa alemana tratará de justificarlo.

MADRID, mayo 29. — Anuncian de Gibraltar que las autoridades británicas han reconocido que los submarinos alemanes no se proveen de nafta en las costas españolas, como aseguraban rumores procedentes del extranjero.

PETROGRADO, mayo 29. — Se anuncia con carácter oficial que un submarino moscovita hundió en el mar Negro a un bergantín turco.

La campaña en el Cáucaso

Los turcos atacan y son rechazados

PETROGRADO, mayo 29. — Informan de Tiflis que los turcos han vuelto a tomar la ofensiva en varios puntos.

Hasta ahora sus ataques no han dado resultado alguno. Los atacantes solo han conseguido con sus esfuerzos sufrir bajas importantes.

PETROGRADO, mayo 29. — Un comunicado oficial aparecido hoy dice así:

"En la región del Cáucaso rechazamos un violento ataque llevado a cabo por los turcos en el frente de Rivandousea a Bergala."

EL HERMANO DE POINCARÉ EN ESPAÑA

PARIS, mayo 29. — El viaje de M. Lucien Poincaré, hermano del presidente de la República, que fué a España como delegado de Francia dió motivo a calurosas manifestaciones de simpatía. Su conferencia sobre la ciencia francesa fué especialmente triunfal. En ella el nombre de Joffre fué ovasionado.

Incendio de mercaderías en Vladivostok

LONDRES, mayo 29. — El Lloyd's anuncia que grandes cantidades de algodón y caucho que fueron desembarcadas en el puerto de Vladivostock se incendiaron.

La campaña de Verdun

Opinión del coronel Feyler

PARIS, mayo 29. — Se da a la publicidad la siguiente nota oficiosa:

"Una nueva suspensión de la ofensiva enemiga se ha producido a causa de su agotamiento, después de las pérdidas considerables sufridas. El enemigo ha tenido que trasladar sus baterías pesadas.

Salvo pequeños traslados de trincheras avanzadas en la cota 304 y Mort Homme, y la ocupación de unas cuantas casas de Cumières, la línea francesa está exactamente igual como antes de la última furiosa embestida del enemigo. En cambio, la magnífica ofensiva francesa que se apoderó de las primeras líneas alemanas entre el bosque de Haudromont y la granja de Thiaumont tuvo por resultado un importantes progreso de cuyas ventajas gozan todavía. Así que, a pesar de los ataques encarnizados del 20 al 26 de mayo el enemigo se estrelló contra el conjunto de las posiciones francesas sin cortarlas.

PARIS, mayo 29. — El conocido crítico militar suizo, coronel Feyler, en un estudio sobre la batalla de Verdun concluye como sigue:

"El comando alemán ha arrojado contra Verdun 600.000 hombres y sacrificado un ejército que no es inferior a una buena mitad de las disponibilidades que la clase de 1916 debía procurarle para la campaña del mismo año".

Declaraciones del señor Magalhaes Lima

PARIS, mayo 29.— El conocido político portugués señor Magalhaes Lima, al llegar a esta capital declaró:

"He encontrado la gran alma latina vibrando al unísono en un movimiento de ímpetu y entusiasmo nacionales. Mostraré a Francia que el espíritu y la civilización de los portugueses están impregnados de ideas francesas, que Portugal es aliado de Francia por tradición de raza, lengua y civilización, y que está sobre el tapete la defensa del derecho. Probaré que la unión con los aliados es una cuestión de honor y de razón para los portugueses."

Expresó finalmente su entusiasmo y admiración por el ejército francés, su fe absoluta en el éxito final y afirmó que Portugal pondrá en línea de [illegible] a 120.000 hombres.

Las atrocidades alemanas en Bélgica

PARIS, mayo 29. — El señor Symphronio Magalhaes, director de la oficina brasileña de Amberes, de paso por París y de regreso al Brasil para hacer conocer en todas partes las devastaciones y atrocidades alemanas en Bélgica, manifestó a un representante de la Agencia Havas su indignación por los horrores cometidos.

Declaró: "Propalaré por el Brasil el odio de vuestro país que es también el del mío".

COMUNICADO OFICIAL FRANCÉS

PARIS, mayo 29. — El comunicado oficial de la tarde anuncia al sur de Roye, en la región de Beuvraignes, [illegible] fué completamente [illegible] de primera línea.

En la orilla izquierda del Mosa hubo, nocturnamente, una señalada actividad por parte de ambas artillerías. Ayer a las siete de la tarde un ataque alemán que desembocaba en el bosque de Corbeaux, fué rechazado por nuestros tiros de barrida y el fuego de nuestra infantería. Un segundo ataque efectuado hacia media noche en la misma región, fué igualmente rechazado.

En la orilla derecha del Mosa la noche transcurrió en medio de una relativa tranquilidad, salvo en la región del fuerte de Vaux, donde la lucha de artillería es muy viva.

En la Lorena, dispersamos un fuerte destacamento de reconocimiento en el bosque de Parroy.

Durante el día de ayer nuestros pilotos libraron 15 combates aéreos con aviones alemanes.

Derribamos dos aparatos enemigos. Uno cayó en llamas en las orillas del Argona, cerca de Nouthers, y el otro en la región de Amifontaine, al norte de Berry-au-Bac.

En el Africa oriental

Avance de los ingleses

LONDRES, mayo 29. — La completa conquista del Africa oriental alemana se espera de un momento a otro.

Dos columnas británicas avanzan sobre el grueso de las fuerzas germánicas. El general Northey marcha hacia el nordeste desde Rhodesia y la principal fuerza inglesa a las órdenes del general Smith, avanza hacia el sudoeste, después de haberse apoderado de la estación ferroviaria de Ipiana.

EXIGENCIA DE LOS OBREROS INGLESES

LONDRES, mayo 29. — Los obreros de las fábricas de municiones pidieron dos días feriados al gobierno, el cual se negó a acceder a semejante cosa. Por un momento se creyó que esta negativa produciría una crisis; pero el peligro se evitó. El gobierno prometió conceder los dos días pedidos a fines del mes de julio.

Mientras tanto se realizarán conferencias entre los trabajadores y los representantes del gobierno.

BRASIL

RIO DE JANEIRO, mayo 29. — Los diarios continúan dando como segura la designación del senador Ruy Barbosa para [illegible] la embajada extraordinaria que enviará el Brasil a la Argentina el mes de julio, adhiriéndose a las demostraciones por el primer centenario de la jura de su independencia.

En cuanto al attaché naval y militar que integrarán esa representación, se asegura, por lo general que ellos serán el almirante Mattos y el general Botafogo; se publican también otros nombres.

Podemos anticipar que lo único que ha sido decidido ya, entre el presidente de la república, el ministro de marina y el subsecretario de relaciones exteriores, es que la división naval que será enviada al puerto de Buenos Aires, en aquella ocasión, esté constituida por el crucero acorazado "Almirante Barroso", el destroyer "Bahía" y el scout "Río Grande del Sud".

—Se publica el telegrama que el ministro de relaciones exteriores general Lauro Müller, estando enfermo y no pudiendo concurrir a la recepción de la legación argentina, envió el 27 de mayo último al ministro doctor Lucas Ayarragaray.

El telegrama de referencia dice textualmente: "En nombre del señor presidente de la república, en el de mis colegas de ministerio y en el mío propio, tengo el honor de enviar a V. E. mis más cordiales felicitaciones por la fecha que hoy conmemora su nación y de manifestarle los votos muy sinceros que nosotros los brasileños hacemos por la siempre prosperidad y gloria de la nación argentina. (s) Lauro Müller".

—Como algunos diarios de oposición comentaron el hecho de no haber sido conmemorado el 25 de mayo último, el primer aniversario de la firma del tratado del A. B. C., ocurrido en Buenos Aires durante la visita de los cancilleres Müller y Lira, el diario "A Noticia" dice, comentando aquellas apreciaciones: "Existe una sencilla explicación para que ello haya sucedido. Ciertamente que esa fecha habría sido cercada por el gobierno y por la sociedad de las demostraciones de regocijo que merece, pero se da la circunstancia de no haber sido todavía aprobado por el poder legislativo de todas las potencias signatarias ese documento de tan alto valor continental".

CHILE

SANTIAGO, mayo 29. — Hoy se reunen los comités de los partidos de la Coalición para ocuparse de la situación ministerial.

El "Mercurio" dice: en algunos círculos políticos se abriga la esperanza de no cambiar la situación política, así como ninguna de las personas que forman el actual ministerio.

El "Diario Ilustrado" dice: se cree que hoy el asunto quedará satisfactoriamente terminado y a mediodía se celebre un consejo de gabinete para ocuparse de la situación.

Todos los diarios abogan para que se adelanten los relojes una hora.

—En el último consejo naval se discutió extensamente el plan de construcciones y mejoramiento de la escuadra presentada en la memoria de 1915.

—Comunican de Lima que ha terminado la huelga de estudiantes.

URUGUAY

MONTEVIDEO, mayo 29. — Vendiéronse en remate las existencias de ganado pertenecientes a la estancia San Juan, obteniéndose un total de noventa y nueve mil ochocientos once pesos con cinco centésimos, oro sellado.

—De paso para Chile llegó ayer en el vapor inglés Ortega, el vicealmirante chileno señor Muñoz Hurtado.

—Fué elegido presidente de la sociedad Euskal Echea el señor Luis San Martín.

ECOS PARLAMENTARIOS

APERTURA DEL PERIODO LEGISLATIVO

Tocan a su fin los preparativos que ha llevado a cabo el intendente del senado, señor Carbonell, para la apertura del congreso.

La entrada a la casa de las leyes se hará en igual forma que todos los años y sólo tendrán acceso a ella los que posean las tarjetas especiales que se han repartido al efecto.

Como se sabe las tribunas que se encuentran a derecha e izquierda de la presidencia, son reservadas al cuerpo diplomático y miembros de la corte y altos tribunales de la nación; la galería reservada a los periodistas está destinada a las familias de los diplomáticos y los representantes de la prensa ocuparán los dos primeros palcos de la izquierda en la primera barra.

[illegible]

el mundo político, porque se dice que contendrá importantes declaraciones. A estar a las versiones de personas que se dicen conocer algunas de sus partes, el presidente hará un elogio de la ley electoral y sus resultados. Manifestará a la vez, que es el único mandatario que después de la elección desconoce quien ha de ser su sucesor. Tendrá sus párrafos al partido Radical, al que considera la fracción política más importante del país, pues por sí sola ha llevado a las urnas más sufragios que todos los partidos unidos.

Al hablar de los viejos partidos dirá que cuando encareció su organización lo hizo en el deseo de que todas las fuerzas del país contribuyeran a la solución del gran problema pero nunca con un propósito político que no debía.

LA PRIMERA SESION

Según todas las probabilidades la cámara de diputados será citada para el miércoles a fin de iniciar la primera sesión ordinaria. Como es sabido esa sesión no tendrá otro objeto que designar los días de sesión, que sin duda serán los lunes, miércoles y viernes. Luego el presidente designará las comisiones internas de la cámara, las que por el reglamento han caducado en su mandato.

EL ANDAMIAJE

El secretario de la cámara de diputados, señor González Bonorino, ha conseguido del ministerio de obras públicas que se ordene el desarme del andamiaje que rodea al congreso por la parte de Rivadavia, a fin de colocar esa parte en condiciones de ser iluminada en los días del centenario de la independencia y también porque el viejo armatoste que allí existe quita toda vista al frente aludido.

El mismo secretario ha ordenado se levante un prolijo inventario de todos los útiles, enseres y demás cosas pertenecientes a la cámara, para conocer las existencias que hay, su costo y valor actual. Esta tarea que ya lleva un mes de trabajos toca a su fin.

EN LA PRESIDENCIA

El doctor de la Plaza no concurrió a su despacho.

En su domicilio particular subscribirá los expedientes de diversos ministerios, que desde el viernes están a la firma.

Recibió esta tarde al subsecretario del Interior, doctor Casabal, quien dió cuenta al primer magistrado, de algunos antecedentes, de la elección en Corrientes.

Ministerio de Instrucción Pública

PAGOS DE SUELDOS EXTRAORDINARIOS

El ministerio de obras públicas ha puesto a la firma del primer magistrado una orden de pago por treinta y cuatro mil pesos, con los cuales se pagarán los sueldos extraordinarios del personal de este ministerio, correspondientes al mes en curso.

Transporte "Chaco"

En viaje de regreso al Río de la Plata salió de Filadelfia el transporte "Chaco", al mando del teniente de navío Horacio Oyuela. Trae el "Chaco" un cargamento de unas 4.500 toneladas de carbón con destino a nuestra escuadra.

MINISTERIO DE HACIENDA

AUTORIZACIONES CONCEDIDAS

Se autoriza a la Dirección General del Puerto de Buenos Aires, para descargar de [illegible] libros [illegible] la obra "El Puerto de Buenos Aires", que repartió entre los delegados a la alta comisión internacional de legislación uniforme y entregó al señor subsecretario de Obras Públicas para su uso oficial.

—También se autoriza a la empresa del F. C. Buenos Aires al Pacífico para transportar en tránsito internacional [illegible] y [illegible] en bolsas, dentro de vagones [illegible], con las formalidades prescriptas en el art. 4o inciso d.o del reglamento de Tránsito de 15 de junio de 1912.

PETICION SOBRESEIDA

Este ministerio sobreseyó en la petición de la administración de los ferrocarriles del Estado, que solicita se deje sin efecto la multa impuesta por la aduana de la capital por dos bultos que resultaban faltar a la descarga en La Quiaca de lo embarcado en tránsito por permiso 219 de abril 12 de 1912.

PALACIO DE JUSTICIA

TURNOS PARA HOY Y MAÑANA

Fuero comercial: A cargo del juez doctor Alberto Estrada, con el secretario señor García Calvo, en el día de hoy y en el de mañana 30 de mayo, con el secretario doctor Curuchet.

Atenderá las recusaciones el juez doctor F. Martín y Herrera.

Agente fiscal: doctor de Vedia y Mitre.

Fuero civil: Juez doctor don Juan Carlos Lagos, con el secretario doctor Barraquero, hoy 29 y mañana 30 de mayo con el secretario doctor Paleja.

Recusaciones: Juez doctor [illegible]. Agente fiscal: Doctor M. Zapiola.

COLEGIO DE ABOGADOS

Durante la presente semana para atender el consultorio jurídico gratuito del Colegio de abogados ubicado en el 4o piso del Palacio de Justicia, en la forma que a continuación se expresa: Día lunes, doctor Antonio [illegible]; martes, doctor Diego Saavedra; [illegible] doctor Mariano Sarratea [illegible] Honorio F. Silveyra.

REGISTRO PUBLICO DE COMERCIO

Prórroga de un contrato de sociedad. — La sociedad que gira en esta plaza bajo el rubro de "Hoffmann y Stocker", y que constituyen los señores Gerardo H. Hoffmann y Jacobo S. Stocker, se presentó en el juzgado de comercio a cargo del doctor Tristán M. Avellaneda, solicitando la inscripción en este registro de comercio de una escritura de prórroga del contrato social que habían celebrado en el año 1911 para explotar el ramo de importación de mercaderías en general y exportación de frutos del país, prorrogándolo, por lo tanto, por otros 5 años, que se empezarán a contar en la fecha del vencimiento del anterior contrato en [illegible] de junio de 1916.

[illegible]

ventario general, ni efectuado el balance anual.

SENTENCIAS CIVILES

El juez doctor don Pedro A. Meléndez por intermedio de la secretaría del doctor Oderigo dictó resolución en el juicio que Antonio Malaberti sigue a Andrés Vannelli por cobro de pesos y daños y perjuicios haciendo lugar a la ejecución y condenando al demandado a pagar al actor la suma que tiene adeudada dentro de la cantidad de 4000 pesos en que se fijan judicialmente los daños sufridos por el señor A. Malaberti, con costas.

El doctor Fernando Klappenbach, por la secretaría del doctor Schatz, dictó sentencia declarando disuelta a pedido de la esposa la sociedad conyugal de G. de C. y M. [illegible] con costas.

SUCESIONES

En el día de hoy por ante el juzgado del doctor Juan Carlos Lagos, secretaría del doctor Barraquero, se inició el juicio sucesorio del coronel Martín D. Irigoyen y de Cándida Amaducci de Bugarelli.

Por la secretaría del doctor [illegible] se iniciaron los siguientes: Francisco Guarnieri, Antonio L. Grande, Margarita Andrajuez de Carminatti, Anotnio Mosquera, Carlos [illegible], Cesáreo Vázquez, Miguel Pinasco, Damián Meccia, Belisaria Palacios de Meccia, Luis Sipori, Juan Cazaux y Rodolfo Mojan Rodríguez.

SINDICATURA

El juez doctor Lagos, por intermedio de la secretaría del doctor [illegible], ha designado síndico en el concurso civil de don Armando Piquerez al doctor Alberto I. Martínez.

UNIÓN CÍVICA RADICAL

SUBCOMITE J. FERNANDEZ VILLANUEVA

Circunscripción 17.a

La comisión directiva de este subcomité se reunirá mañana martes a las 9 p. m. en su local, Soler [illegible].

COMITE FEMINISTA RADICAL

En oportunidad de las fiestas mayas la señora María A. de Imbersta, en compañía de otras afiliadas al Comité Feminista de la circunscripción 17.a, regaló un hermoso estandarte de seda con los colores del Parque a la presidenta del Comité Central doña Dolores Ruiz de Romero.

En la ceremonia de la entrega del estandarte, hizo uso de la palabra la señora Ruiz de Romero y luego se sirvió a las damas una copa de champaña.

ENTRE RIOS

Manifestación radical

URUGUAY, mayo 29.—

Realizóse anoche una hermosa manifestación popular a efecto de proclamar el nombre del ingeniero Echeverry, candidato a senador por el partido radical. En el coliseo local, abrió el acto el señor [illegible], siguiéndole en el uso de la palabra el candidato señor Echeverry.

A continuación [illegible].

La columna recorrió varias calles formando en ella lo más representativo, social y políticamente de esta ciudad.

HIPODROMO ARGENTINO

Handicap para la reunión [illegible] de junio de 1916.

[illegible]

MUNDO COMERCIAL

EXTERIOR

TRIGO

NUEVA YORK, mayo 29. — [illegible] precio de 114 [illegible] centavos oro americano por bushel, [illegible] para las partidas a entregar en la misma fecha, el precio de 117 [illegible] centavos.

CHICAGO, mayo 29. — El trigo [illegible] americano a entregar en el mes de mayo obtuvo en la apertura del día el precio de 106 1/4 centavos oro americano por bushel, siendo el precio fijado en la clausura de las operaciones últimas a 107 [illegible] centavos oro americano. Las remesas de este cereal para entregar en el mes de julio, tuvieron como cotización en la apertura de las operaciones de hoy 105 [illegible] anterior a [illegible].

[illegible]

MAIZ

[illegible]

LIVERPOOL, mayo 29. — El maíz del Río de la Plata para entregar en los meses de abril y mayo, obtuvo como precio en los negocios de hoy [illegible].

vos oro americano por bushel, cerrando las operaciones efectuadas el sábado al mismo precio.

Para las remesas a entregar en el mes de septiembre la apertura del día y la clausura anterior indicaron el precio de [illegible] oro americano por bushel.

LINO

CALCUTA, mayo [illegible] precio [illegible] chelines [illegible]

Nota. — [illegible]

MERCADO COMERCIAL DE LONDRES

LONDRES, mayo [illegible]

Títulos argentinos

Empréstito nacional [illegible]

Bonos Obras de Salubridad [illegible]

Puerto Aires [illegible]

Empréstito Argentino [illegible]

Empréstito Argentino [illegible]

Empréstito Argentino interno [illegible]

Provincia de Buenos Aires [illegible]

BOLSA DE PARIS

[illegible]

BOLSA DE MONTEVIDEO

[illegible]

INTERIOR

BOLSA DE COMERCIO

Demanda y ofertas [illegible]

[illegible]

MERCADO DE CEREALES A TERMINO DE BUENOS AIRES

Primera rueda

[illegible]

MERCADO DE CEREALES A TERMINO DE ROSARIO

Primera rueda

[illegible]